

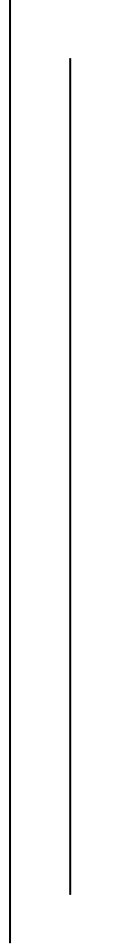

টেকসই শিল্পায়ন  
মুজিববর্ষের দর্শন

# বার্ষিক প্রতিবেদন ২০২১-২০২২



বাংলাদেশ চিনি ও খাদ্য শিল্প করপোরেশন

চিনিশিল্প ভবন, ৩ দিলকুশা বাণিজ্যিক এলাকা, ঢাকা-১০০০  
[www.bsfc.gov.bd](http://www.bsfc.gov.bd) email: [cbsfc@gmail.com](mailto:cbsfc@gmail.com)

## সূচিপত্র

ক্রমিক নম্বর	বিবরণ	পৃষ্ঠা নম্বর
১.	পরিচালকমন্ডলী	১
২.	পরিচালকমন্ডলীর প্রতিবেদন	
	চিনিশিল্পের পরিচিতি, রূপকল্প, অভিলক্ষ্য, লক্ষ্য ও উদ্দেশ্য, মুজিববর্ষ উদযাপন ও বিভিন্ন কর্মসূচি, ছবি	২-৩
	সম্পাদিত উল্লেখযোগ্য কার্যাবলি, উত্তমচর্চা	৪
	গবেষণা সংক্রান্ত তথ্য, গুরুত্বপূর্ণ অর্জনসমূহ, চিনির চাহিদা ও চিনিকলগুলোর উৎপাদন ক্ষমতা, ইক্ষু চাষ	৫
	ইক্ষু চাষের উপকরণ বিতরণ, রোপা আখচাষে ভর্তুকি কার্যক্রম, ইক্ষুর ফলন	৬
	পরিচ্ছন্ন ইক্ষুবীজ, ইক্ষুর জাত সংকট, ইক্ষুর মূল্য নির্ধারণ	৭
	আখ উৎপাদনে প্রণোদনা প্রদান, শুল্ক হার, ইক্ষু সংগ্রহ কার্যক্রম, প্রকল্প অনুদান ফান্ড ব্যয়ের কার্যক্রম,	৮
	ইক্ষু পরিবহন, উৎপাদন কার্যক্রম- চিনি, চিটাগুড় ও ইঞ্জিনিয়ারিং দ্রব্যাদি	৯-১০
	কেরুর উৎপাদিত পণ্য সামগ্রী, বিক্রয় কার্যক্রম	১১
	উৎপাদিত পণ্য বিক্রয়ের তুলনামূলক চিত্র, লাভ-লোকসান, মূলধন কাঠামো ও অর্থ সংস্থান	১২
	সরকারি কোষাগারে প্রদত্ত শুল্ক ও কর প্রদান, কর্মচারী প্রশাসন ও জনশক্তি	১৩
	শূণ্য পদের বিন্যাস, অবসর গ্রহণ, ভ্রমণ, পরিদর্শন	১৪
	জনশক্তি উন্নয়ন, উৎপাদন সহায়ক মালামাল খুচরা যন্ত্রাংশ, আমদানিতে বৈদেশিক মুদ্রার ব্যয়	১৫
	উন্নয়ন বাজেট বাস্তবায়ন, উৎপন্ন দ্রব্যের মজুদ, উৎপাদন	১৫
৩.	আর্থিক অনুপাত, অডিট আপত্তি	১৬
৪.	সংযোজনী গৃহ্য	১৭-৩৯
৫.	বিরাস্ত্রীয়করণ সংক্রান্ত তথ্য	৪০
	বার্ষিক কর্মসম্পাদন চুক্তি বাস্তবায়ন অগ্রগতি সংক্রান্ত তথ্য	৪১-৪২
৬.	জাতীয় শূদ্ধাচার কৌশল বাস্তবায়ন সংক্রান্ত তথ্য	৪৩
৭.	আমদানিকৃত চিনির তথ্য	৪৪
৮.	চিনির বিক্রয় দর	৪৫
৯.	০৫ (পাঁচ) বছরের বিএসএফআইসির অধীন প্রতিষ্ঠানসমূহের লাভ/ (লোকসানের) পরিমাণ	৪৬
১০.	সদর দপ্তরের বিভাগসমূহ	৪৭
১১.	করপোরেশনের শিল্প ও বাণিজ্যিক প্রতিষ্ঠানসমূহের নাম, ঠিকানা, ই-মেইল ও টেলিফোন নম্বর	৪৮



বাগী



(মোঃ আরিফুর রহমান অপূ)  
চেয়ারম্যান (গ্রেড-১)  
বিএসএফআইসি

বাংলাদেশ চিনি ও খাদ্য শিল্প করপোরেশন এবং এর আওতাধীন মিল প্রতিষ্ঠানসমূহের ২০২১-২০২২ অর্থবছরের সার্বিক কর্মকাণ্ডের ওপর ভিত্তি করে প্রতি বছরের ন্যায় এবারো বার্ষিক প্রতিবেদন প্রকাশিত হলো। ২০২১-২০২২ সালের অর্থনৈতিক গতিধারায় সংশ্লিষ্ট তথ্য ও উপাত্ত বিশ্লেষণ এবং বিভিন্ন কর্মকাণ্ডের বিশদ বিবরণ এ প্রতিবেদনে সন্নিবেশিত হয়েছে।

জাতিসংঘ ঘোষিত টেকসই উন্নয়ন অভীষ্ট (এসডিজি) এবং রূপকল্প ২০৪১ অর্জনের লক্ষ্যে শিল্প মন্ত্রণালয়ের সুনির্দিষ্ট দিক নির্দেশনায় বিএসএফআইসি নিষ্ঠা ও আন্তরিকতার সাথে কাজ করে চলেছে। উক্ত লক্ষ্যসমূহ অর্জনের নিমিত্ত আর্থ আবাদ, আর্থ উৎপাদন, আর্থ মাড়াই ও চিনি উৎপাদন বৃদ্ধির জন্য ০৫ (পাঁচ) বছর মেয়াদি রোড ম্যাপ প্রস্তুত করা হয়েছে। ২০২১-২০২২ রোপণ মৌসুমে রোড ম্যাপটি বাস্তবায়ন শুরু হয়েছে। ২০২১-২২ অর্থবছরে ব্রিটিশ আমেরিকান টোব্যাকো ও বিএসএফআইসি'র যৌথ উদ্যোগে আখের ফলন বৃদ্ধির লক্ষ্যে গুণগত ও মানসম্পন্ন বীজ উৎপাদন ও বীজবর্ধন করতঃ ৫ টি চিনিকলের পরীক্ষামূলক খামার ও প্রগতিশীল আখচাষিদের ৩০.২৫ একর জমিতে বীজবর্ধন প্রদর্শনীক্ষেত স্থাপন করা হয়েছে। তাছাড়া বাংলাদেশ চিনি ও খাদ্য শিল্প করপোরেশনের অধীন চালু ০৯ টি চিনিকলে আর্থ উৎপাদন বৃদ্ধির লক্ষ্যে বাংলাদেশ সুগারক্রপ গবেষণা ইনস্টিটিউট (বিএসআরআই) এর সহযোগিতায় গুণগত ও মানসম্পন্ন আখবীজ উৎপাদন কার্যক্রম শুরু করা হয়েছে। এ সকল উদ্যোগের ফলে আর্থ উৎপাদন উল্লেখযোগ্যভাবে বৃদ্ধির পাশাপাশি চিনিকলগুলোতে গতি সঞ্চারিত হবে।

বিএসএফআইসি'র আওতাধীন ১৫টি চিনিকলের মধ্যে ২০২০-২১ অর্থবছর হতে ৬টি চিনিকলের মাড়াই কার্যক্রম স্থগিত আছে। অবশিষ্ট ৯টি চিনিকলে ২০২১-২২ মাড়াই মৌসুমে ৪ লক্ষ ৪২ হাজার ৬৭৪.৬২ মে. টন আর্থ মাড়াই করে ৫.৫৩% চিনি আহরণ হারে ২৪ হাজার ৫০৯.৭৫ মে. টন চিনি উৎপাদিত হয়। আলোচ্য বছরে কেবুর ডিস্টিলারি ইউনিটে ৫২.৫০ লক্ষ পুফ লিটার স্পিরিট ও অ্যালকোহল উৎপাদন-লক্ষ্যমাত্রার বিপরীতে ৫৩.৭৯ লক্ষ পুফ লিটার স্পিরিট ও অ্যালকোহল উৎপাদিত হয়েছে যা বিগত ১০ বছরের মধ্যে সর্বোচ্চ। উৎপাদিত স্পিরিট থেকে ১৩.৫০ লক্ষ পুফ লিটার ফরেন লিকার উৎপাদিত হয়েছে। এছাড়া ৪ হাজার ৪৭০ লিটার হ্যান্ড স্যানিটাইজার এবং ১৯ হাজার ৭৩৭.৯০ লিটার ভিনেগার ও ১ হাজার ৫৯০ মে.টন জৈবসার উৎপাদন করা হয়েছে। আলোচ্য অর্থবছরে ৪৩ হাজার ৬৭৯.৮৯ মে. টন চিনি বিক্রয় করা হয়।

২০২১-২০২২ অর্থবছরে ১৫টি চিনিকল, ১টি ডিস্টিলারি ইউনিট, ১টি ইঞ্জিনিয়ারিং কারখানা ও অন্যান্য বাণিজ্যিক প্রতিষ্ঠানসহ বিএসএফআইসি'র সর্বমোট লোকসানের পরিমাণ ৬ শত ২৭.২৯ কোটি টাকা। মাড়াই ক্ষমতার তুলনায় আর্থ প্রাপ্তি কম হওয়ায় চিনিকলসমূহ লোকসানের সম্মুখীন হচ্ছে। এখানে উল্লেখ্য যে আলোচ্য বছরে কেবু অ্যান্ড কোং (বাংলাদেশ) লি. ৪৯ কোটি টাকা মুনাফা অর্জন করতে সমর্থ হয়। এ বছর শুল্ক ও কর বাবদ ১১৮ কোটি ৯৫ লক্ষ টাকা সরকারি কোষাগারে প্রদান করা হয়।

আলোচ্য বছর আখের মূল্য বাবদ ১৬১.৩৮ কোটি টাকা ও কৃষিক্ষণ বাবদ ২৫.৯৫ কোটি টাকা আখচাষিদের প্রদান করা হয়। আখচাষিদের আর্থ চাষে আরও উদ্বুদ্ধ করার লক্ষ্যে আখের মূল্য মিলগেটে প্রতি কুইন্টাল ৩৫০.০০ (তিনশত পঞ্চাশ) টাকা থেকে বৃদ্ধি করে ৪৫০.০০ (চারশত পঞ্চাশ) টাকা এবং বহিঃকেন্দ্রে ৩৪৩.৪০ (তিনশত তেতাশ্লিশ দশমিক চার শূন্য) টাকা থেকে বৃদ্ধি করে ৪৪০.০০ (চারশত চল্লিশ) টাকা পুনঃনির্ধারণ করা হয়।

পূর্ববর্তী বছরের ন্যায় এ বছরও ডিজিটাল কার্যক্রম (যেমন: ই-গেজেট, ই-পূর্জি, ই-পেমেন্ট ও সিসিটিভি মনিটরিং) চলমান ছিল। আলোচ্য বছরে শিল্প মন্ত্রণালয়ের মাধ্যমে 'Bondhu Sheba' ও 'Hello Farmer' অ্যাপ তৈরি করা হয়েছে। যার মাধ্যমে আখচাষিরা সরাসরি যে কোনো সমস্যার বিশেষজ্ঞ পরামর্শ গ্রহণ করতে পারে। এছাড়া মাননীয় প্রধানমন্ত্রী কর্তৃক ঘোষিত 'স্মার্ট বাংলাদেশ' বিনির্মাণে করপোরেশনের ডিজিটাল কার্যক্রমকে আরও গতিশীল করার উদ্যোগ গ্রহণ করা হয়েছে।

পরিশেষে, চিনিশিল্পের উন্নয়নে কর্তৃপক্ষ কর্তৃক গৃহীত উদ্যোগ ও পদক্ষেপসমূহ যথাযথভাবে বাস্তবায়নের জন্য সংশ্লিষ্ট সকলের আন্তরিক সহযোগিতা কামনা করছি এবং করপোরেশনের অগ্রগতি ও সাফল্যে শিল্প মন্ত্রণালয়সহ যেসব প্রতিষ্ঠান দিক নির্দেশনা ও সহযোগিতা প্রদান করছে তাদের সবাইকে আন্তরিক অভিবাদন জানাচ্ছি।

জয় বাংলা  
বাংলাদেশ চিরজীবী হোক।

১৩/১২

(মোঃ আরিফুর রহমান অপূ)

বাংলাদেশ চিনি ও খাদ্য শিল্প করপোরেশন  
পরিচালকমন্ডলী  
২০২১-২০২২

চেয়ারম্যান	১। জনাব মোঃ আরিফুর রহমান অপু, গ্রেড-১ ০১-০৭-২০২১ হতে ৩০-০৬-২০২২ পর্যন্ত।
পরিচালক (ex-officio)	১। জনাব মোঃ নূরুল আলম, অতিরিক্ত সচিব, শিল্প মন্ত্রণালয় ১২-০৫-২০২২ হতে ৩০-০৬-২০২২ পর্যন্ত।
পরিচালক (অর্থ)	১। জনাব মোঃ আনোয়ার হোসেন, যুগ্ম সচিব ও পরিচালক (অর্থ) এর অতিরিক্ত দায়িত্বে ০১-০৭-২০২১ হতে ১৮-০১-২০২২ পর্যন্ত। ২। জনাব খোন্দকার আজিম আহমেদ এনডিসি, যুগ্ম সচিব ১৯-০১-২০২২ হতে ৩০-০৬-২০২২ পর্যন্ত।
পরিচালক (উৎপাদন ও প্রকৌশল)	১। প্রকৌঃ মোঃ এনায়েত হোসেন ০১-০৭-২০২১ হতে ২২-০২-২০২২ পর্যন্ত। ২। কৃষিবিদ মোঃ আশরাফ আলী, পরিচালক (উৎপাদন ও প্রকৌশল) এর অতিরিক্ত দায়িত্বে ২৩-০২-২০২২ হতে ৩০-০৬-২০২২ পর্যন্ত।
পরিচালক (পরিকল্পনা ও উন্নয়ন)	১। জনাব মুঃ আনোয়ারুল আলম, যুগ্ম সচিব, শিল্পমন্ত্রণালয় ও পরিচালক (পরিকল্পনা ও উন্নয়ন) এর অতিরিক্ত দায়িত্বে ০১-০৭-২০২১ হতে ৩০-০৬-২০২২ পর্যন্ত।
পরিচালক (বাণিজ্যিক)	১। জনাব মোঃ আনোয়ার হোসেন, যুগ্ম সচিব ০১-০৭-২০২১ হতে ২৮-০৬-২০২২ পর্যন্ত ২। জনাব খোন্দকার আজিম আহমেদ এনডিসি, যুগ্ম সচিব ও পরিচালক (বাণিজ্যিক) এর অতিরিক্ত দায়িত্বে ২৯-০৬-২০২২ হতে ৩০-০৬-২০২২ পর্যন্ত।
পরিচালক (ইক্ষু উন্নয়ন ও গবেষণা)	১। প্রকৌঃ মোঃ এনায়েত হোসেন, পরিচালক (ইক্ষু উন্নয়ন ও গবেষণা) এর অতিরিক্ত দায়িত্বে ০১-০৭-২০২১ হতে ১৩-০৭-২০২১ পর্যন্ত। ২। কৃষিবিদ মোঃ আশরাফ আলী ১৪-০৭-২০২১ হতে ৩০-০৬-২০২২ পর্যন্ত।
সচিব	১। চৌধুরী রুহুল আমিন কায়সার এফসিএমএ ০১-০৭-২০২১ হতে ৩০-০৬-২০২২ পর্যন্ত।

## পরিচালকমন্ডলীর প্রতিবেদন

বাংলাদেশ চিনি ও খাদ্য শিল্প করপোরেশনের পরিচালকমন্ডলী সদর দপ্তর ও করপোরেশনের নিয়ন্ত্রণাধীন শিল্প প্রতিষ্ঠানসমূহের নিরীক্ষিত হিসাব এবং অন্যান্য কার্যক্রমের বিবরণ সম্বলিত ২০২১-২০২২ সালের বার্ষিক প্রতিবেদন উপস্থাপন করছেন।

### পরিচিতি

বাংলাদেশ স্বাধীনতার পর রাষ্ট্রপতির ২৭ (১৯৭২ সালের ২৭ নম্বর আদেশ) নম্বর আদেশক্রমে গঠিত বাংলাদেশ সুগার মিলস করপোরেশন এবং বাংলাদেশ ফুড অ্যান্ড অ্যালাইড ইন্ডাস্ট্রিজ করপোরেশন নামক করপোরেশন দুটি একীভূত করে ১৯৭৬ সালের ১ জুলাই হতে রাষ্ট্রপতির ২৫ নং আদেশবলে (সংশোধিত) বাংলাদেশ সুগার অ্যান্ড ফুড ইন্ডাস্ট্রিজ করপোরেশন (বিএসএফআইসি) গঠিত হয়। বর্তমানে বাংলাদেশ শিল্প প্রতিষ্ঠান জাতীয়করণ আইন ২০১৮ অনুযায়ী সরকার কর্তৃক নিয়োজিত ১ জন চেয়ারম্যান ও ৬ জন পরিচালকের সমন্বয়ে গঠিত বোর্ড দ্বারা বিএসএফআইসি পরিচালিত হচ্ছে। ২০২১-২০২২ অর্থবছরে ১৫টি চিনিকল, ১টি ইঞ্জিনিয়ারিং কারখানা ও ২টি বাণিজ্যিক প্রতিষ্ঠান নিয়ে করপোরেশনের কর্মকাণ্ড অব্যাহত থাকে। এছাড়াও কেবু অ্যান্ড কোম্পানি (বাংলাদেশ) লিমিটেড এর সাথে একটি ডিস্টিলারি প্লান্ট ও একটি জৈবসার কারখানা রয়েছে।

### রূপকল্প (Vision)

চিনি উৎপাদন বৃদ্ধি এবং উপজাতভিত্তিক পণ্য উৎপাদন এবং লাভজনক পর্যায়ে উন্নীতকরণ।

### অভিলক্ষ্য (Mission)

মানসম্মত চিনি উৎপাদন বৃদ্ধি ও ভোক্তাদের মাঝে সরবরাহ, উপজাতভিত্তিক পণ্যের বহুমুখীকরণ, বাজার সম্প্রসারণ ইত্যাদির মাধ্যমে প্রতিষ্ঠানকে লাভজনক পর্যায়ে উন্নীতকরণ।

### লক্ষ্য ও উদ্দেশ্য

- চিনি উৎপাদনের পরিমাণ এবং আহরণের হার বৃদ্ধি
- উন্নত প্রযুক্তি ব্যবহারপূর্বক উচ্চ ফলনশীল আখচাষ ও চিনিকলে সরবরাহ
- প্রাতিষ্ঠানিক সক্ষমতা বৃদ্ধি ও কারখানার আধুনিকায়ন
- উৎপাদিত পণ্য বিপণন, বাজার সম্প্রসারণ ও ব্যয় সংকোচনের মাধ্যমে প্রতিষ্ঠানের আর্থিক অবস্থা সুসংহতকরণ।

### মুজিববর্ষ উদযাপন ও বিভিন্ন কর্মসূচি

মুজিববর্ষ উপলক্ষ্যে বছরব্যাপী নানা আয়োজনের পরিকল্পনা করা হয়। এই আয়োজনগুলোর মধ্যে উল্লেখযোগ্য হলো-

- চিত্রাঙ্কন প্রতিযোগিতা আয়োজন;
- ‘বঙ্গবন্ধু কর্ণার’ উদ্বোধন;
- ‘আলোর বাতিঘর বঙ্গবন্ধু’ শীর্ষক স্মরণিকা প্রকাশ;
- বিএসএফআইসি’র সকল মিল প্রাঙ্গনে বৃক্ষরোপণ কর্মসূচি পালন;
- বিএসএফআইসি’র বিভিন্ন মিল প্রাঙ্গনে মুজিব চত্তর স্থাপন;
- বঙ্গবন্ধু ও তাঁর পরিবার এবং মুক্তিযুদ্ধে শহীদদের আত্মার মাগফিরাত কামনা করে দোয়া মাহফিল ও আলোচনা সভার আয়োজন করা হয়।



জাতির পিতা বঙ্গবন্ধু শেখ মুজিবুর রহমান এর জন্মশতবার্ষিকী উপলক্ষে ‘বঙ্গবন্ধু কর্ণার উদ্বোধন’ অনুষ্ঠানে জাতির পিতা বঙ্গবন্ধু শেখ মুজিবুর রহমানের ম্যুরালের পাশে উপস্থিত বী থেকে বিএসএফআইসি’র চিফ অব পারসোনেল জনাব মোঃ রফিকুল ইসলাম, সংস্থার মাননীয় চেয়ারম্যান (গ্রেড-১) জনাব মোঃ আরিফুর রহমান অপু এবং মাননীয় শিল্পমন্ত্রী জনাব নূরুল মজিদ মাহমুদ হুমায়ূন এমপি।



জাতির পিতা বঙ্গবন্ধু শেখ মুজিবুর রহমান এর জন্মশতবার্ষিকী উপলক্ষে ‘আলোর বাতিঘর বঙ্গবন্ধু’ শীর্ষক স্মরণিকার মোড়ক উন্মোচন অনুষ্ঠানে মঞ্চে উপস্থিত বী থেকে বিএসএফআইসি অফিসার্স অ্যাসোসিয়েশনের সাধারণ সম্পাদক ড. মোঃ মহসীন আলী মন্ডল, যুগ্মসচিব ও সংস্থার পরিচালক (বাণিজ্যিক) জনাব মোঃ আনোয়ার হোসেন, যুগ্মসচিব, শিল্প মন্ত্রণালয় এবং পরিচালক (পরিবহন ও উন্নয়ন), বিএসএফআইসি এর অতিরিক্ত দায়িত্বে জনাব মুঃ আনোয়ারুল আলম, পরিচালক (উৎপাদন ও প্রকৌশল) জনাব মোঃ এনায়েত হোসেন, মাননীয় শিল্পমন্ত্রী জনাব নূরুল মজিদ মাহমুদ হুমায়ূন এমপি, সংস্থার সচিব চৌধুরী রুহুল আমিন কায়সার, বিএসএফআইসি’র মাননীয় চেয়ারম্যান (গ্রেড-১) জনাব মোঃ আরিফুর রহমান অপু, সংস্থার সিওপি জনাব মোঃ রফিকুল ইসলাম।

## ২০২১-২০২২ অর্থবছরে সম্পাদিত উল্লেখযোগ্য কার্যাবলি

- **রোড ম্যাপ প্রণয়ন ও বাস্তবায়ন:** বাংলাদেশ চিনি ও খাদ্য শিল্প করপোরেশনের অধীন চিনিকল সমূহের আখ আবাদ, আখ উৎপাদন, আখ মাড়াই ও চিনি উৎপাদন বৃদ্ধি করার জন্য ০৫ (পাঁচ) বছর মেয়াদি রোড ম্যাপ প্রস্তুত করা হয়েছে। ০৫ (পাঁচ) বছর মেয়াদি রোড ম্যাপটির সময়কাল ২০২১-২০২২ রোপন মৌসুম (২০২২-২৩ মাড়াই মৌসুম) হতে শুরু করে ২০২৫-২০২৬ রোপণ মৌসুম (২০২৬-২৭ মাড়াই মৌসুম) পর্যন্ত নির্ধারণ করা হয়েছে। ২০২২-২৩ মাড়াই মৌসুমে ৮,১৫,০০০ মে.টন আখ মাড়াই করে ৬.৫০% রিকোভারিতে ৫২,৯৪৫.০০ মে.টন চিনি উৎপাদনের লক্ষ্যমাত্রা নির্ধারণ করা হয়। ধারাবাহিকভাবে তা ক্রমাগত বৃদ্ধি পেয়ে ২০২৬-২৭ মাড়াই মৌসুমে ১৭,২৫,০০০ মে.টন আখ মাড়াই করে ৮.০০% রিকোভারিতে ১,৩৮,০০০.০০ মে.টন চিনি উৎপাদনের পরিকল্পনা নেয়া হয়েছে। ইতোমধ্যে ২০২১-২০২২ রোপণ মৌসুমে রোড ম্যাপটি বাস্তবায়ন শুরু হয়েছে।
- **গুনগতমানসম্পন্ন আখবীজ উৎপাদন কার্যক্রম:** বাংলাদেশ চিনি ও খাদ্য শিল্প করপোরেশনের অধীন চালু ০৯টি চিনিকলে আখ উৎপাদন বৃদ্ধির লক্ষ্যে বাংলাদেশ সুগারক্রপ গবেষণা ইনস্টিটিউট (বিএসআরআই) এর সহযোগিতায় গুনগতমানসম্পন্ন আখবীজ উৎপাদন কার্যক্রম শুরু করা হয়েছে। ০৩(তিন) বছর মেয়াদি কার্যক্রম ২০২১-২২ রোপণ মৌসুম হতে শুরু করে ২০২৩-২৪ রোপণ মৌসুম পর্যন্ত চলবে। ইতোমধ্যে ২০২১-২২ রোপণ মৌসুমে প্রতিটি চিনিকলে ১৫টি প্লট (প্রতিটি ০.৩৩ শতক বা এক বিঘা) হিসেবে মোট ১৩৫টি প্লট (৪৫ একর/১৮.২হে.) বীজক্ষেত রোপণ করা হয়েছিল। ২০২২-২৩ রোপণ মৌসুমে প্রতিটি চিনিকলে ৮১টি প্লট (প্রতিটি ০.৩৩ শতক বা এক বিঘা) হিসেবে মোট ১২১৫টি প্লট (৪০০ একর) সার্টিফাইড বীজক্ষেত ও ১৫টি প্লট (প্রতিটি ০.৩৩ শতক বা এক বিঘা) হিসেবে মোট ১৩৫টি প্লট (৪৫ একর/১৮.২হে.) ফাউন্ডেশন বীজক্ষেত স্থাপন চলমান রয়েছে।
- **বিএটিবি ও বিএসএফআইসি'র যৌথ কার্যক্রম গ্রহণ:** আখের ফলন বৃদ্ধির লক্ষ্যে গুনগতমানসম্পন্ন বীজ উৎপাদন ও বীজবর্ধন করত: তা চাষিদের নিকট প্রদর্শনীর উদ্দেশ্যে জমি প্রস্তুত থেকে শুরু করে আখ উৎপাদনের প্রয়োজনীয় সকল কৃষি উপকরণ ও আর্থিক সহায়তা BATB প্রদান করছে। তদানুযায়ী ২০২১-২২ রোপণমৌসুমে ৫ টি চিনিকলের পরীক্ষামূলক খামার ও প্রগতিশীল আখচাষিদের ৩০.২৫ একর জমিতে বীজবর্ধন প্রদর্শনীক্ষেত স্থাপন করা হয়েছিল। উক্ত কার্যক্রমের ধারাবাহিকতায় ২০২২-২৩ রোপণ মৌসুমে ৫০.০০ একর জমিতে বীজবর্ধন প্রদর্শনীক্ষেত স্থাপন চলমান রয়েছে।
- **বন্ধুসেবা ও হ্যালো চাষি:** আলোচ্য বছরে শিল্প মন্ত্রণালয়ের মাধ্যমে 'Bondhu Sheba' ও 'Hello Farmer' অ্যাপ তৈরি করা হয়েছে। যার মাধ্যমে আখচাষিরা সরাসরি যে কোনো সমস্যার বিশেষজ্ঞ পরামর্শ গ্রহণ করতে পারে।
- **আখের মূল্য বৃদ্ধি:** আখচাষ বৃদ্ধির লক্ষ্যে শিল্প মন্ত্রণালয়ের স্মারক নম্বর ৩৬.০০.০০০০.০৬৪.০৭.০১৫.০৮-১১৭, তারিখ: ২৮-০৬-২০২২ মোতাবেক আখের মূল্য মিল গেটে প্রতি কুইন্টাল ৩৫০.০০ (তিনশত পঞ্চাশ) টাকা থেকে বৃদ্ধি করে ৪৫০.০০ (চারশত পঞ্চাশ) টাকা এবং বহি:কেন্দ্রে ৩৪৩.৪০ (তিনশত তেতাল্লিশ দশমিক চার শূন্য) টাকা থেকে বৃদ্ধি করে ৪৪০.০০ (চারশত চল্লিশ) টাকা পুন:নির্ধারণ করা হয়।

## উত্তম চর্চা

- কৃষিক্ষণ বিতরণ কার্যক্রম সহজীকরণের মাধ্যমে আখচাষিদের মাঝে সার ও কীটনাশক বিতরণ করা হচ্ছে;
- রোপা আখচাষ প্রযুক্তি প্রয়োগকারী আখচাষিদের ভর্তুকি প্রদান করা হচ্ছে;
- আধুনিক প্রযুক্তি ও কলাকৌশল সম্পর্কে আখচাষি ও মাঠ কর্মীদের প্রশিক্ষণ প্রদান করা হচ্ছে;
- ই-গেজেট ও ই-পুর্জি এর মাধ্যমে দ্রুততম সময়ের মধ্যে আখচাষিদের মাঝে স্বচ্ছতার সহিত পুর্জি বিতরণ করা হচ্ছে;
- “বন্ধুসেবা” ও “হ্যালো চাষি” অ্যাপস এর মাধ্যমে সার্বক্ষণিক আখচাষিদের সঙ্গে সংযোগ রক্ষা করে তথ্য আদান প্রদানের পাশাপাশি আখচাষ সংক্রান্ত সকল প্রকার পরামর্শ প্রদান করা হচ্ছে;
- দক্ষ মানব সম্পদ উন্নয়নের লক্ষ্যে বিভিন্ন গ্রেডের কর্মকর্তা/কর্মচারী ও শ্রমিকদের বিষয়ভিত্তিক প্রশিক্ষণ প্রদান করা হচ্ছে;
- কর্মকর্তা/কর্মচারী, শ্রমিক ও আখচাষিদের মেধাবী সন্তানদের শিক্ষাবৃত্তি প্রদান করা হচ্ছে;
- ক্রয় প্রক্রিয়ায় অধিকতর স্বচ্ছতা আনয়নের লক্ষ্যে ই-টেন্ডারিং পদ্ধতি অনুসরণ করা হচ্ছে;
- কল্যাণ তহবিল এবং শ্রম কল্যাণ তহবিল হতে কর্মকর্তা/কর্মচারী ও শ্রমিকদের সহজ শর্তে ঋণ প্রদান করা হচ্ছে;
- মেডিক্যাল সেন্টারের মাধ্যমে কর্মকর্তা/কর্মচারী ও শ্রমিকদের বিনামূল্যে চিকিৎসা সেবা প্রদান ও ঔষধ সরবরাহ করা হচ্ছে।

## গবেষণা সংক্রান্ত তথ্য

২০২১-২০২২ রোপণ মৌসুমে (জুলাই'২০২১ হতে জুন'২০২২ পর্যন্ত) গবেষণা কার্যক্রমের লক্ষ্যমাত্রা ছিল ৪৫টি, অর্জিত হয়েছে ৩৯টি (গবেষণা চলমান)। গবেষণার বিষয়সমূহ নিম্নে উল্লেখ করা হলো:

- অনুমোদিত ইক্ষু জাতের উৎপাদনশীলতা মূল্যায়ন;
- মিলিং ট্রায়াল;
- ভ্যারাইটাল মিউজিয়াম প্রদর্শনী;
- ইক্ষুর ফলন ও চিনি আহরণে জৈব সারের প্রভাব মূল্যায়ন;
- আখ ফসলে আগাছানাশক এর কার্যকারিতা মূল্যায়ন।

## ২০২১-২০২২ অর্থবছরের গুরুত্বপূর্ণ অর্জনসমূহ

- ২০২১-২২ মাড়াই মৌসুমে মিলে সরবরাহকৃত সমুদয় আখের মূল্য যথাসময়ে ১০০% পরিশোধ করা হয়েছে;
- বিএসআরআই আখ-৪৮ জাত গবেষণা প্রতিষ্ঠান হতে অবমুক্তির পরেই মাঠে চাষি পর্যায়ে পৌঁছানো সম্ভব হয়েছে;
- ২০২১-২২ রোপণ মৌসুমে ঋণী চাষিদের প্রয়োজন অনুযায়ী বীজ, সার-কীটনাশক সরবরাহ করা সম্ভব হয়েছে;
- ২০২১-২২ রোপণ মৌসুমে আখচাষিদের মাঝে সরবরাহকৃত কৃষি ঋণ ১০০% আদায় করা হয়েছে;
- জাতির পিতা বঙ্গবন্ধু শেখ মুজিবুর রহমান এর জন্মশতবার্ষিকীতে বঙ্গবন্ধুর জীবন, আদর্শ, মুক্তিযুদ্ধ ও দেশ গড়ার স্বপ্ন স্মৃতিচারণ ইত্যাদি বিষয়ের ওপর লেখা 'আলোর বাতিঘর বঙ্গবন্ধু' শীর্ষক স্মরণিকা প্রকাশ করা হয়।

## দেশে চিনির চাহিদা ও চিনিকলগুলোর উৎপাদন ক্ষমতা

বাংলাদেশ ট্যারিফ কমিশনের তথ্যানুযায়ী দেশে চিনির বার্ষিক চাহিদা প্রায় ১৮.০০ লক্ষ মে.টন। বিএসএফআইসি'র নিয়ন্ত্রণাধীন ১৫টি চিনিকলে বাৎসরিক চিনি উৎপাদন ক্ষমতা ২,১০,৪৪০ মে.টন। উল্লেখ্য ২০২০-২১ অর্থবছর হতে ৬টি চিনিকলের মাড়াই কার্যক্রম স্থগিত আছে। অবশিষ্ট ৯টি চিনিকলের বর্তমান বাৎসরিক চিনি উৎপাদন ক্ষমতা ১,৩২,৩৮০ মে.টন। স্পষ্টত চিনিকলগুলির উৎপাদন ক্ষমতা দেশে চিনির প্রকৃত চাহিদার তুলনায় অনেক কম। ফলে চিনির ঘাটতি আমদানির মাধ্যমে পূরণ করতে হয়। বর্তমানে ব্যক্তি মালিকানায সুগার রিফাইনারি স্থাপিত হওয়ার ফলে চিনির চাহিদা তাদের দ্বারা সিংহভাগ পূরণ হচ্ছে। আখ থেকে উৎপাদিত দেশীয় চিনি সুনির্দিষ্ট নীতিমালার ভিত্তিতে করপোরেশন তার নিজস্ব সুষ্ঠু মার্কেটিং নেটওয়ার্কের মাধ্যমে বাজারজাত করে থাকে। উল্লেখ্য যে, ১৫টি চিনিকলের মধ্যে ৩টি ত্রিশের দশকে, ৩টি পঞ্চাশের দশকে, ৭টি ষাটের দশকে এবং ২টি বাংলাদেশ স্বাধীনতার পরে স্থাপিত হয়। অধিকাংশ চিনিকলের যন্ত্রাংশ অতি পুরাতন ও জরাজীর্ণ হয়ে পড়ায় এগুলির স্থাপনকালীন উৎপাদন ক্ষমতা ও দক্ষতা যথেষ্ট হ্রাস পেয়েছে। ১৫টি চিনিকলের মধ্যে ১০টি চিনিকলের অর্থনৈতিক আয়ুষ্কাল ইতোমধ্যে শেষ হয়ে গেলেও যথাযথ মেরামত, রক্ষণাবেক্ষণ ও বিএমআরকরণের মাধ্যমে এগুলো চালু রাখা হয়েছে।

## ইক্ষুচাষ

চিনিকলসমূহে কৃষি বিভাগের কর্মকর্তাগণের তত্ত্বাবধানে প্রতি বছর চিনিকল এলাকায় ২.১০ থেকে ২.৪৫ লক্ষ একর জমিতে ইক্ষুচাষ করে একর প্রতি ফলন গড়ে ১৯.০০ মে.টন হিসেবে বছরে ৪০.০০ থেকে ৪৭.০০ লক্ষ মে.টন ইক্ষু উৎপাদিত হলেও বর্তমানে তা হ্রাস পেয়েছে। মাড়াই মৌসুমে ইক্ষু প্রাপ্তি নিশ্চিতকরণের জন্য মিলজোনে ইক্ষু চাষ ও ইক্ষু উন্নয়নের প্রতি সর্বাধিক গুরুত্ব প্রদান করা হয়। ইক্ষুচাষিদের উন্নতজাতের ইক্ষুবীজ, সার, কীটনাশক, নগদ অর্থ, ভর্তুকি, প্রশিক্ষণ ও প্রযুক্তি বিতরণের জন্য ইক্ষুচাষকে ঋণী, অঋণী ও নিজস্ব খামার খাত হিসেবে ভাগ করা হয়েছে।

২০২১-২০২২ রোপণ মৌসুমে চিনিকল এলাকায় ৭৭ হাজার ৫০০ একর জমিতে ইক্ষুচাষ লক্ষ্যমাত্রার বিপরীতে প্রকৃত চাষের জমির পরিমাণ দাঁড়ায় ৪৯ হাজার ৮২৫ একর যা লক্ষ্যমাত্রার ৬৪.২৯% (সংযোজনী-'ক')।

২০২১-২০২২ রোপণ মৌসুমে ইক্ষুচাষের পরিসংখ্যান নিম্নরূপ:

বিবরণ	একক	ইক্ষুচাষের লক্ষ্যমাত্রা	প্রকৃত ইক্ষুচাষ	ইক্ষুচাষের লক্ষ্যমাত্রা অর্জন(%)
চাষির জমিতে (ঋণী)	একর	৫৭৮১০.০০	৩৫৬৪৪.০৫	৬১.৬৬%
চাষির জমিতে (অ-ঋণী)	একর	১৪৪০০.০০	১১০৯১.৪৫	৭৭.০২%
খামারে (ঋণী)	একর	৫২৯০.০০	৩০৮৯.৫০	৫৮.৪০%
মোট	একর	৭৭৫০০.০০	৪৯৮২৫.০০	৬৪.২৯%



### ইক্ষু চাষের উপকরণ বিতরণ

চিনিকল এলাকায় ইক্ষুর চাষ ও ফলন বৃদ্ধির মাধ্যমে চিনিকলসমূহের প্রয়োজনীয় ইক্ষু প্রাপ্তি নিশ্চিতকরণের লক্ষ্যে বিএসএফআইসি কর্তৃক ১৯৮০ সালে নিবিড় ইক্ষু উন্নয়ন প্রকল্প 'কম জমি অধিক ফলন' চালু করা হয়। এ প্রকল্পের আওতায় চিনিকলসমূহের ট্রেনিং কমপ্লেক্স ও মিলজোন এলাকার বিভিন্ন স্থানে ইক্ষুচাষিগণকে আধুনিক প্রযুক্তি শিক্ষাদানসহ সার, উন্নত জাতের রোগমুক্ত ইক্ষুবীজ, কীটনাশক ও নগদ অর্থ (কৃষি ঋণ) এবং অন্যান্য প্রয়োজনীয় সেবা প্রদান করা হয়। ২০২১-২০২২ রোপণ মৌসুমে ৪৯ হাজার ৫২৭ মে.টন ইক্ষুবীজ, ৩ হাজার ৭০৪.৬৬ মে.টন ইউরিয়া, ৩ হাজার ১৪৯.৪৭ মে.টন টিএসপি, ২ হাজার ৮৫০.১১ মে.টন এমওপি (সংযোজনী-‘ঘ’) এবং ২ লক্ষ ১৩ হাজার ৭০৯ কেজি কার্বোফুরান, ৮২ হাজার ৮১৬ কেজি ক্লোরপাইরিফস ফ্রিফনিল ও ১ হাজার ২৬২ কেজি কার্বেন্ডাজিম (সংযোজনী-‘ঙ’) মোট ২ হাজার ৭৩০.২৭ লক্ষ টাকার উপকরণ ইক্ষুচাষিদের মধ্যে কৃষিঋণ হিসেবে বিতরণ করা হয়।

### বিগত ৪ বছরে ইক্ষুচাষে উপকরণ বিতরণের তুলনামূলক পরিসংখ্যান

বিবরণ	একক	২০১৮-২০১৯		২০১৯-২০২০		২০২০-২০২১		২০২১-২০২২	
		অর্জন পরিমাণ	মূল্য (লক্ষ টাকা)	অর্জন পরিমাণ	মূল্য (লক্ষ টাকা)	অর্জন পরিমাণ	মূল্য (লক্ষ টাকা)	অর্জন পরিমাণ	মূল্য (লক্ষ টাকা)
ইক্ষুবীজ	মে.টন	৪৬৭০০	১৬৭৫.০০	৫১৭৭৬	১৮১৭.৯১	৪৪৫৪৬	৩৪৭.১৬	৪৯৫২৭.০০	৪১১.৯৯
রাসায়নিক সার	মে.টন	২০৩৩১	৩২৬৭.০০	২৪৫৮৫.৫৬	৩৮৭৬.৮১	৫৪০৩.৩৩	৭২৬.৪৪	৯৭০৩.২৬০	১৭৫৩.৫৩
কীট ও রোগনাশক ঔষধ	কেজি	৪৫৪১২৮	৫৪৩.০০	৮১৮৫৪৫.২৫	১০৩৯.৩৩	৩৬২৭৮৯.০৬	৩৭৯.০৯	২৯৭৭৮৭.৫৩০	৩৯৬.১২
অন্যান্য	মে.টন	-	৪০.০০	-	-	-	১১৮.১	-	১৬৮.৬৩
মোট ঋণ :	লক্ষ টাকা	-	৫৫২৫.০০	-	৬৭৩৪.০৫	-	১৫৭০.৭৯	-	২৭৩০.২৭

### রোপা আখচাষে ভর্তুকি কার্যক্রম

ইক্ষুচাষের প্রতি চাষিদের উৎসাহিত করা এবং আখের ফলন বৃদ্ধির জন্য কয়েকটি উন্নত জাত দ্রুত বিস্তারের লক্ষ্যে এ রোপণ মৌসুমেও রোপা পদ্ধতিতে আখচাষের জন্য ভর্তুকি কার্যক্রম গ্রহণ করা হয়। এ কর্মসূচির আওতায় ২০২১-২০২২ রোপণ মৌসুমে রোপা আখচাষের ক্ষেত্রে একর প্রতি আর্থিক ভর্তুকির হার নিম্নরূপ ছিল :

- (ক) সাধারণ রোপা আখচাষের জন্য : ৩,৩০০/- টাকা  
 (খ) রোপা পদ্ধতিতে বীজক্ষেত স্থাপনের জন্য : ৩,৮০০/- টাকা  
 (গ) সাথী ফসলসহ রোপা আখচাষ : ৪,৪০০/- টাকা  
 (ঘ) রোপা পদ্ধতিতে চাষকৃত জমিতে মুড়ি চাষের জন্য : ২,০০০/- টাকা

### ইক্ষুরফলন

চিনিকল এলাকায় চিনিকলসমূহের তত্ত্বাবধানে প্রতি বছর ২.১০ থেকে ২.৪৫ লক্ষ একর জমিতে ইক্ষুচাষ করা হত। একর প্রতি ফলন গড়ে ১৯.০০ মে. টন হিসেবে উক্ত পরিমাণ জমিতে ৪০.০০ থেকে ৪৭.০০ লক্ষ মে.টন ইক্ষু উৎপাদিত হত। এর মধ্যে ২৫.০০ থেকে ২৮.০০ লক্ষ মে.টন ইক্ষু চিনিকলে মাড়াইয়ের জন্য পাওয়া যেত। অবশিষ্ট ইক্ষু গুড় প্রস্তুতে বীজ হিসেবে ও অন্যান্য কাজে ব্যবহার করা হত। বর্তমানে ইক্ষু আবাদ ক্রমশ হ্রাস পাওয়ায় ইক্ষু মাড়াইও হ্রাস পাচ্ছে।

২০২১-২০২২ অর্থবছরসহ বিগত ১০ বছর মিলজোনে মোট ইক্ষু উৎপাদন, একর প্রতি ফলন, চিনিকলে আখ সরবরাহ (নন-মিল জোন থেকে সংগৃহীত ইক্ষুসহ), গুড় প্রস্তুতে ব্যবহার, বীজ হিসেবে ব্যবহার, অন্যান্য কাজে ব্যবহারসহ মোট ডাইভারশন নিম্নরূপ (সংযোজনী-‘চ’):

মাড়াই মৌসুম	ইক্ষুচাষ (পূর্ববর্তী বছরে রোপণকৃত) (একর)	মোট ইক্ষু উৎপাদন (মে.টন)	একর প্রতি ফলন (মে.টন)	চিনিকলে সরবরাহ (মে.টন)	গুড় প্রস্তুতে ব্যবহার (মে.টন)	বীজ তৈরিতে ব্যবহার(মে.টন)	অন্যান্য কাজে ব্যবহার (মে.টন)	মোট (মে.টন)
২০১২-২০১৩	১৫৯৬৭৩	৩০৪৩৯৭৯	১৯	১৫৬১৭৭৩	৯৬৮৬৪২	২৯৮২৬৬	২৩৪১৫৯	৩০৬২৮৪০
২০১৩-২০১৪	১৭৪০০৬	৩২৬১৯২৮	১৮	১৮১৭২৭১	৮৮৬৩৪২	২৩০৫৩৬	৩২৬৫১০	৩২৬০৬৫৯
২০১৪-২০১৫	১৫৪৯৪৭	২৬৫৬৭৪৭	১৭	১২১৫৪২২	৯১৮১১৫	১৮৪৩৩৯	৩৩৮৭১	২৬৫৬৭৪৭
২০১৫-২০১৬	১২৯৪৭৩	২১০১০০৮	১৬	৯৬৪২২৮	৭৩৭২৫৪	১৫৭৬৭৫	২৪১৮৫১	২১০১০০৮
২০১৬-২০১৭	১১৭৮৫৪	২০৩১৯৫৮	১৭	৯৯১৪৪৬	৬৬১৬০১	১৬০৩৩০	২১৮৫৮১	২০৩১৯৫৮
২০১৭-২০১৮	১১০২৫১	২০২৮৩৬০	১৮	১১৮৮৪৫৭	৪৪১৪৩৬	১৮৩৭৭৯	২১৪৬৮৮	২০২৮৩৬০
২০১৮-২০১৯	১১৯১০৮	২১১৬৬৭৫	১৭	১১৮২৩৩৬	৫৩২৫৭১	১৭৯৭৭৬	২২১৯৯২	২১১৬৬৭৫
২০১৯-২০২০	১১৬৮৬৫	২১৫০৭০৬	১৮	১৪০১৯৮০	৩৭৯৩২৪	১৭৪৩৩৪	১৯৫০৬৮	২১৫০৭০৬
২০২০-২০২১	১২৭২৮৩	১৯৬৯৩৫২	১৫	৮৭৫৮০৩	৭০৯৪১৪	৪৪৫৪৬	৩৩৯৫৮৯	১৯৬৯৩৫২
২০২১-২০২২	৪৯৯০৮.৯১	৮০১২৩৭	১৬	৪৪২৬৭৫	২৩৮৫৫৩	৬৪৬৯৯	৫৫৩১০	৮০১২৩৭

## পরিচ্ছন্ন ইক্ষুবীজ

পরিচ্ছন্ন ও রোগমুক্ত ইক্ষুবীজ উৎপাদনে গুরুত্বপূর্ণ ভূমিকা পালন করে। ইক্ষুবীজকে রোগমুক্ত করার জন্য বিভিন্ন চিনিকলে হট ওয়াটার ট্রিটমেন্ট এর পাশাপাশি ময়েস্ট হট এয়ার ট্রিটমেন্ট পদ্ধতির সাহায্যেও বীজ শোধনের কার্যক্রম চালু আছে। পরিচ্ছন্ন ইক্ষুবীজ ব্যবহারের মাধ্যমে ইক্ষুর ফলন ২৫%-৩০% বৃদ্ধি পায় এবং চিনি আহরণ হারও বৃদ্ধি পায়। প্রয়োজনীয় অর্থ, জনবল, যানবাহন, যন্ত্রপাতি ও সরঞ্জাম, প্রশিক্ষণ ইত্যাদি না থাকায় চিনিকলগুলি পর্যাপ্ত পরিচ্ছন্ন ইক্ষুবীজ উৎপাদন ও সরবরাহ করতে পারে না। ফলে এক তৃতীয়াংশ পরিচ্ছন্ন বীজ ও বাকি দুই তৃতীয়াংশ সাধারণ বীজ ব্যবহার করা হয়। সকল চিনিকল এলাকায় পরিচ্ছন্ন ইক্ষুবীজ ব্যবহার বৃদ্ধি করে ইক্ষুর ফলন, সরবরাহ ও চিনি আহরণ হার বৃদ্ধির চেষ্টা অব্যাহত আছে।

## ইক্ষুরজাতসংকট

চিনির উৎপাদন বৃদ্ধিতে অধিক চিনিযুক্ত, উচ্চ ফলনশীল ও রোগমুক্ত ইক্ষুজাত ব্যবহার অত্যন্ত গুরুত্বপূর্ণ। বর্তমানে চিনিকল ও চিনিকল বহির্ভূত এলাকায় উন্নত জাতের আখের যথেষ্ট অভাব রয়েছে। বাংলাদেশ ইক্ষু গবেষণা ইনস্টিটিউট কর্তৃক অবমুক্ত জাতগুলির ফলন ও চিনি আহরণের পরিমাণ আশানুরূপ নয়। তবে নতুন ইক্ষুজাত উদ্ভাবন দ্বারা পুরানো জাতগুলির প্রতিস্থাপনের প্রচেষ্টা চলছে।

## ইক্ষুর মূল্য নির্ধারণ

বাংলাদেশ সরকার ইক্ষুর মূল্য নির্ধারণ করে এবং চিনিকলগুলি কৃষকদের নিকট থেকে উক্ত নির্ধারিত মূল্যে ইক্ষু ক্রয় করে থাকে। ১৯৮৯-৯০ অর্থবছরে সরকার নির্ধারিত প্রতি মে.টন ইক্ষুর মূল্য মিলসগেটে ৯৫১.১২ টাকা এবং বহিঃ কেন্দ্রে ৯৩৭.৭২ টাকা নির্ধারণ করে। পরবর্তীতে আখের মূল্য অন্যান্য ফসলের সাথে সামঞ্জস্য রাখতে বিভিন্ন সময় মূল্য বৃদ্ধি করা হয়। ২০২১-২০২২ মাড়াই মৌসুমে ইক্ষুর মূল্য প্রতি মে.টন মিলসগেটে ৩৫০০ টাকা এবং বহিঃ কেন্দ্রে ৩৪৩৪ টাকা ধার্য করা হয়। ১৯৮৯-৯০ থেকে ২০২১-২০২২ পর্যন্ত প্রতি মে.টন ইক্ষু ক্রয় মূল্যের পরিসংখ্যান নিম্নরূপ:

বছর	প্রতি মে.টন ইক্ষুর মূল্য (টাকা)	
	মিলসগেট	বহিঃ কেন্দ্র
১৯৮৯-১৯৯০	৯৫১.১২ (২৫-০৯-৮৯ থেকে)	৯৩৭.৭২
১৯৮৯-১৯৯০	১০০৪.৭০ (০১-০২-৯০ থেকে)	৯৯১.৩০
১৯৯৯-২০০০	১০০৪.৭০	৯৯১.৩০
২০০০-২০০১	১১১১.৮০	১০৯৮.৪০
২০০১-২০০২	১১১১.৮০	১০৯৮.৪০
২০০২-২০০৩	১১১১.৮০	১০৯৮.৪০
২০০৩-২০০৪	১১১১.৮০	১০৯৮.৪০
২০০৪-২০০৫	১১৭৮.৯০	১১৫২.১০
২০০৫-২০০৬	১২৮৬.০০	১২৫৯.০০
২০০৬-২০০৭	১৩৬৬.৪০	১৩৩৯.৬০
২০০৭-২০০৮	১৪৩৩.৪০	১৩৯৩.২০
২০০৮-২০০৯	১৬০৭.৫০	১৫৬৭.৩০
২০০৯-২০১০	১৭৬৮.৩০	১৭২৮.১০
২০১০-২০১১	২২২৩.৭০	২১৭০.২০
২০১১-২০১২	২৫০০.০০	২৪৪০.০০
২০১২-২০১৩	২৫০০.০০	২৪৪০.০০
২০১৩-২০১৪	২৫০০.০০	২৪৪০.০০
২০১৪-২০১৫	২৫০০.০০	২৪৪০.০০
২০১৫-২০১৬	২৭৫০.০০	২৬৮৪.০০
২০১৬-২০১৭	২৭৫০.০০	২৬৮৪.০০
২০১৭-২০১৮	৩১২৫.০০	৩০৫৯.০০
২০১৮-২০১৯	৩৫০০.০০	৩৪৩৪.০০
২০১৯-২০২০	৩৫০০.০০	৩৪৩৪.০০
২০২০-২০২১	৩৫০০.০০	৩৪৩৪.০০
২০২১-২০২২	৩৫০০.০০	৩৪৩৪.০০

### গুণগতমানের আর্থ উৎপাদনে প্রণোদনা প্রদান

২০০৩-২০০৪ মাড়াই মৌসুম হতে মিলে গুণগত মানসম্পন্ন ইক্ষু প্রাপ্তির লক্ষ্যে ইক্ষু চাষিদেরকে বর্তমান মূল্যের ওপর চিনি আহরণ হার ৮% এর উর্ধ্বে ৯% পর্যন্ত প্রতি ০.১০% বৃদ্ধির জন্য প্রতি মে.টনে অতিরিক্ত ৮.০৩ টাকা এবং ৯% এর উর্ধ্বে ১০% পর্যন্ত প্রতি মে.টনে ০.১০% বৃদ্ধির জন্য প্রতি মে.টনে অতিরিক্ত ১০.৭১ টাকা প্রণোদনা হিসেবে মাড়াই মৌসুম শেষে প্রিমিয়াম মূল্য প্রদানের ব্যবস্থা নেয়া হয় যা আলোচ্য মৌসুমেও বহাল থাকে।

### শুল্ক হার

২০২১-২০২২ অর্থবছর পর্যন্ত আমদানিকৃত চিনির ক্ষেত্রে সরকার কর্তৃক আরোপিত শুল্ক হার:

ক্রমিক	শুল্ক খাত	শুল্ক হার (টন প্রতি)	
		র-সুগার	সাদা চিনি
১	টারিফ ভ্যালু	৩৫০ মার্কিন ডলার	৪৩০ মার্কিন ডলার
২	স্পেসিফিক ডিউটি	৩০০০ টাকা	৬০০০ টাকা
৩	রেগুলেটরি ডিউটি	৩০%	৩০%
৪	ভ্যাট	১৫%	১৫%
৫	অগ্রিম কর(এটি)	৫%	৫%
৬	অগ্রিম আয়কর (এআইটি)	-	৫%

### ইক্ষু সংগ্রহ কার্যক্রম

ইক্ষু মাড়াই মৌসুম শুরুর পূর্বে মাঠকর্মী ও ইক্ষু সম্প্রসারণ কর্মকর্তাদের সমন্বয়ে প্রতিটি ইক্ষু জমি জরিপ করে সম্ভাব্য ইক্ষু ফলন ও মাড়াইয়ের জন্য ইক্ষু প্রাপ্তির প্রতিবেদন তৈরি করা হয়। চিনিকলগুলিতে দৈনিক ইক্ষু মাড়াই ক্ষমতার ওপর ভিত্তি করে দৈনিক ইক্ষু ক্রয় কর্মসূচি প্রণয়ন করা হয়। দৈনিক কর্মসূচি অনুযায়ী পূর্জি বিতরণের মাধ্যমে মিলসগেট ও বহিঃকেন্দ্র হতে চিনিকল কর্তৃপক্ষ সরাসরি ইক্ষুচাষিদের নিকট হতে ইক্ষু ক্রয় করে মাড়াই করে থাকে। প্রতিটি ইক্ষু ক্রয়কেন্দ্রে সাধারণতঃ ৫ জন থেকে ১১ জন ইক্ষুচাষি প্রতিনিধি নিয়ে পূর্জি কমিটি গঠিত হয়। পূর্জি গেজেট প্রণয়নের সময় ক্ষুদ্র চাষি, ঋণী চাষি, আগাম রোপা ও মুড়ি ইক্ষু চাষি ইত্যাদি বিষয় বিবেচনাপূর্বক অগ্রাধিকার প্রদান করা হয়ে থাকে। আর্থ ক্রয়ে স্বচ্ছতা আনয়নের জন্য ২০০৯-১০ মাড়াই মৌসুমে পরীক্ষামূলকভাবে ই-পূর্জি কার্যক্রম শুরু করা হয়। পরবর্তীতে ২০১০-১১ মাড়াই মৌসুম থেকে সকল মিলে ই-পূর্জি কার্যক্রম সুষ্ঠুভাবে বাস্তবায়ন হচ্ছে যা অব্যাহত আছে। এছাড়া ২০১৬-১৭ মাড়াই মৌসুম হতে মোবাইল ব্যাংকিং এর মাধ্যমে চাষিদের আখের মূল্য পরিশোধ করা হচ্ছে।

### প্রকল্প অনুদান ফান্ড-ব্যয়ের কার্যক্রম

২০২১-২০২২ সালে চিনিকল প্রকল্প অনুদান ফান্ডের অর্থ ব্যবহার করে মিলের উন্নয়নের স্বার্থে মিল কর্তৃপক্ষ মিলস্ জোনে মিলের অবকাঠামো নির্মাণ / পুনঃনির্মাণ, সংস্কার, ইক্ষু পরিবহনের সুবিধার্থে সংযোগ সড়ক নির্মাণ / পুনঃনির্মাণ কাজ করা হয়। আলোচ্য বছর উল্লিখিত কার্যক্রমে বরাদ্দকৃত ১১.৪০ কোটি টাকার বিপরীতে ১১.৩২ কোটি টাকা ব্যয় করা হয়। উল্লিখিত ফান্ডের কার্যক্রম নিম্নবর্ণিত ব্যক্তিবর্গের সমন্বয়ে গঠিত কমিটির তত্ত্বাবধানে পরিচালিত হয় :

১।	চিনিকলের ব্যবস্থাপনা পরিচালক	চেয়ারম্যান
২।	চিনিকলের মহাব্যবস্থাপক (কৃষি)	সদস্য
৩।	চিনিকলের মহাব্যবস্থাপক (কারখানা)	সদস্য
৪।	চিনিকলের মহাব্যবস্থাপক (প্রশাসন)	সদস্য
৫।	চিনিকলের মহাব্যবস্থাপক (অর্থ)	সদস্য
৬।	চিনিকলের প্রকৌশলী (পুর)	সদস্য-সচিব

## ইক্ষু পরিবহণ

ইক্ষু মাড়াইয়ের জন্য সুপারিকল্পিত ও সুনিয়ন্ত্রিত ইক্ষু পরিবহণ ব্যবস্থা অপরিহার্য। ইক্ষু কর্তনের পর দ্রুত মাড়াই করতে পারলে আর্থ তহরুপ/অপচয় কম হয় ও চিনি আহরণ হার বৃদ্ধি পায়। তাই চিনিকলসমূহ যথাসম্ভব নিজস্ব ট্রাক, ট্রাক্টর ও ট্রেইলারের মাধ্যমে ইক্ষু পরিবহণ করে থাকে। অনেক সময় নিজস্ব যানবাহনের স্বল্পতাহেতু কোন কোন মিলে দূরবর্তী ক্রয় কেন্দ্র হতে ভাড়া করা পরিবহণ দ্বারা ইক্ষু পরিবহন করা হয়। এছাড়া ইক্ষুচাষিগণ গরুর গাড়ি এবং মহিষের গাড়ির মাধ্যমেও ক্রয় কেন্দ্রে ইক্ষু সরবরাহ করে থাকে।

২০২১-২০২২ মাড়াই মৌসুমে ইক্ষু পরিবহনের জন্য মিলসমূহের নিজস্ব যানবাহনের সংখ্যা নিম্নরূপ:

যানের নাম	প্রাপ্ত সংখ্যা		
	সচল	অচল	মোট
১। ট্রাক	৯০	৫৬	১৪৬
২। ট্রাক্টর	৫৮৭	২৮৫	৮৭২
৩। ট্রেইলর	২৫৯০	৮৩০	৩৪২০

## উৎপাদন কার্যক্রম

করপোরেশনের নিয়ন্ত্রণাধীন শিল্প প্রতিষ্ঠানসমূহে বর্তমানে প্রধান পণ্য হিসেবে চিনি ছাড়াও স্পিরিট, অ্যালকোহল, ভিনেগার, হ্যান্ড স্যানিটাইজার, জৈবসার এবং চিনিকলের যন্ত্রাংশ উৎপাদিত হয়। এছাড়া চিনির উপজাত হিসেবে চিটাগুড়, ছোবড়া ও প্রেসমাড উৎপন্ন হয়। ২০২১-২০২২ অর্থবছরে পণ্যভিত্তিক উৎপাদন কার্যক্রম নিম্নে সন্নিবেশিত হলো:

## চিনি

১৫টি চিনিকলের দৈনিক ইক্ষু মাড়াই ক্ষমতা ২১ হাজার ৪৪ মে. টন হিসেবে ১২৫ দিনে ইক্ষু মাড়াই ২৬ লক্ষ ৩০ হাজার ৫০০ মে.টন এবং গড়ে ৮% চিনি আহরণ হারে মোট উৎপাদন ক্ষমতা ২ লক্ষ ১০ হাজার ৪৪০ মে.টন। তবে শিল্প মন্ত্রণালয়ের সূত্র নম্বর: ৩৬.০০.০০০০.০৬৪.২০.০১১.২০.০১১.২০.১১৬ তারিখ: ০১ ডিসেম্বর ২০২০ এর পত্রানুসারে সরকারি সিদ্ধান্ত মোতাবেক ২০২০-২০২১ মাড়াই মৌসুমের জন্য ৬টি চিনিকলের মাড়াই কার্যক্রম স্থগিত রাখা হয়। এ পরিপ্রেক্ষিতে চলতি অর্থবছরে বাকি ৯টি চিনিকলের মাড়াই কার্যক্রম চালু থাকে। ২০২১-২০২২ মাড়াই মৌসুমে ৬ লক্ষ ৬০ হাজার মে.টন ইক্ষু মাড়াই করে গড়ে ৭.৬০% চিনি আহরণ হারে ৫০ হাজার মে.টন চিনি উৎপাদনের লক্ষ্যমাত্রা ধার্য করা হয়। ৯টি চিনিকলে লক্ষ্যমাত্রার বিপরীতে ৪ লক্ষ ৪২ হাজার ৬৭৪.৬২ মে.টন ইক্ষু মাড়াই করে গড়ে ৫.৫৩% চিনি আহরণ হারে মোট ২৪ হাজার ৫০৯.৭৫ মে.টন চিনি উৎপাদিত হয়। সংযোজনী-‘ছ’ ও ‘জ’। ২০০৮-২০০৯ হতে ২০২১-২০২২ পর্যন্ত মোট আর্থ মাড়াই দিবস, আর্থ মাড়াই, চিনি উৎপাদন ও চিনি আহরণ হারের লক্ষ্যমাত্রা ও প্রকৃত অর্জন নিম্নরূপ:

মাড়াই মৌসুম	মাড়াই দিবস (সকল চিনি কলের)		ইক্ষু মাড়াই (মে.টন)		চিনি উৎপাদন (মে.টন)		গড় চিনি আহরণ হার (%)	
	লক্ষ্যমাত্রা	প্রকৃত অর্জন	লক্ষ্যমাত্রা	প্রকৃত অর্জন	লক্ষ্যমাত্রা	প্রকৃত অর্জন	লক্ষ্যমাত্রা	প্রকৃত অর্জন
২০০৮-২০০৯	১৭১৫	১০২১	২২৭২০০০	১১৮৪১০৭	১৭৩১০০	৭৯৯২১.৮০	৭.৬২	৬.৭৫
২০০৯-২০১০	১০৪১	৭৩৯	১৩৩০০০০	৮৬৬৭৩৭	১০১৫২৫	৬২২০৩.৪০	৭.৬৩	৭.১৭
২০১০-২০১১	১২৪১	১৩০৮	১৫৮১০০০	১৫৮১৮৫৭	১১৮৯২৫	১০০৯৬২.৮০	৭.৫২	৬.৩৮
২০১১-২০১২	১৩৬৭	৯১৯	১৭৯৫০০০	১০৪৭৫০১	১৩৫৩৭৬	৬৯৩৪৬.৮০	৭.৫৪	৬.৬১
২০১২-২০১৩	১৩২৬	১২৬৯	১৭৪৫০০০	১৫৬২৩৫১	১২৯০৭৫	১০৭১২৩	৭.৪০	৬.৮৫
২০১৩-২০১৪	১৩৯৫	১৬২০	১৮৬০০০০	১৮১৮৮৩৭.৮১	১৩৮১৫০	১২৮২৬৮.২০	৭.৪৩	৭.০৬
২০১৪-২০১৫	১২৬৬	১১২৪	১৬৯০০০০	১২১৪৭৫২	১২৭০৫৫	৭৭৪৫০.০৫	৭.৫২	৬.৩৭
২০১৫-২০১৬	১২১৩	৮৮৩	১৬০০০০০	৯৬৩৮৩৫	১২১২৬০	৫৮২১৯.৩০	৭.৫৮	৬.০৪
২০১৬-২০১৭	১২০৭	৯২৩	১৫৪০০০০	৯৯১৪৫৪.৭৪	১১৬৩৫০	৯৯৯৮৪.৫৫	৭.৫৬	৬.০৫
২০১৭-২০১৮	১০৬৪	১০৮৩	১৩৫০০০০	১১৮৮৫৭৩.০৪	১০০২৮০.২৩	৬৮৫৬২.৫০	৭.৪৩	৫.৭৭
২০১৮-২০১৯	১৩০৮	১১২৬	১৬৮২৩৬৮.৭৮	১১৮২১৭১.২৪	১২৫০০০	৬৮৯৫২.১০	৭.৪৩	৫.৮৩
২০১৯-২০২০	১১১৩	১১৫৯	১৫৬৫০০০.০০	১৪০১৯৮০.৩৮	১২৫২০০	৮২১৪০.৪৫	৮.০০	৫.৮৬
২০২০-২০২১	১১৯৮	৭৩৩	১৬৪৩০০০.০০	৮৭৫৭৭৬.২৪	১১৫০০০	৪৮১৩৩.৯৫	৭.০০	৫.৪৯
২০২১-২০২২	৪৭৫	৩৭৩	৬৬০০০০.০০	৪৪২৬৭৪.৬২	৫০০০০	২৪৫০৯.৭৫	৭.৬০	৫.৫৩

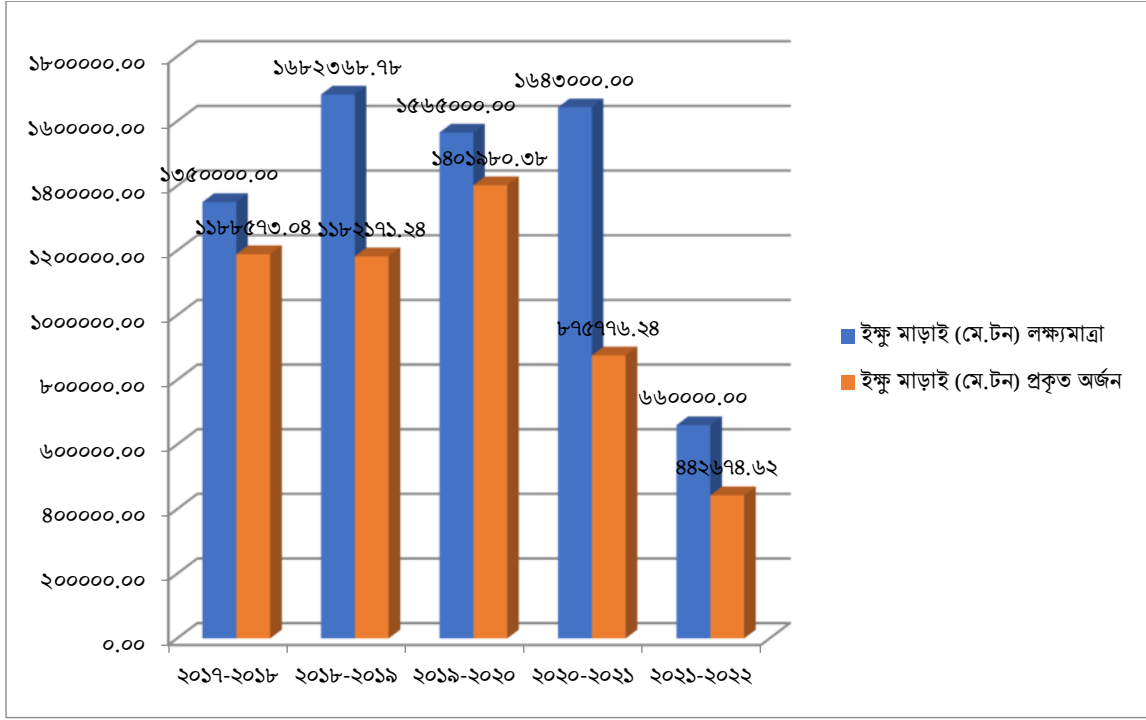

২০১৭-২০১৮ হতে ২০২১-২০২২ পর্যন্ত ইক্ষু মাড়াই এর তুলনামূলক লেখচিত্র

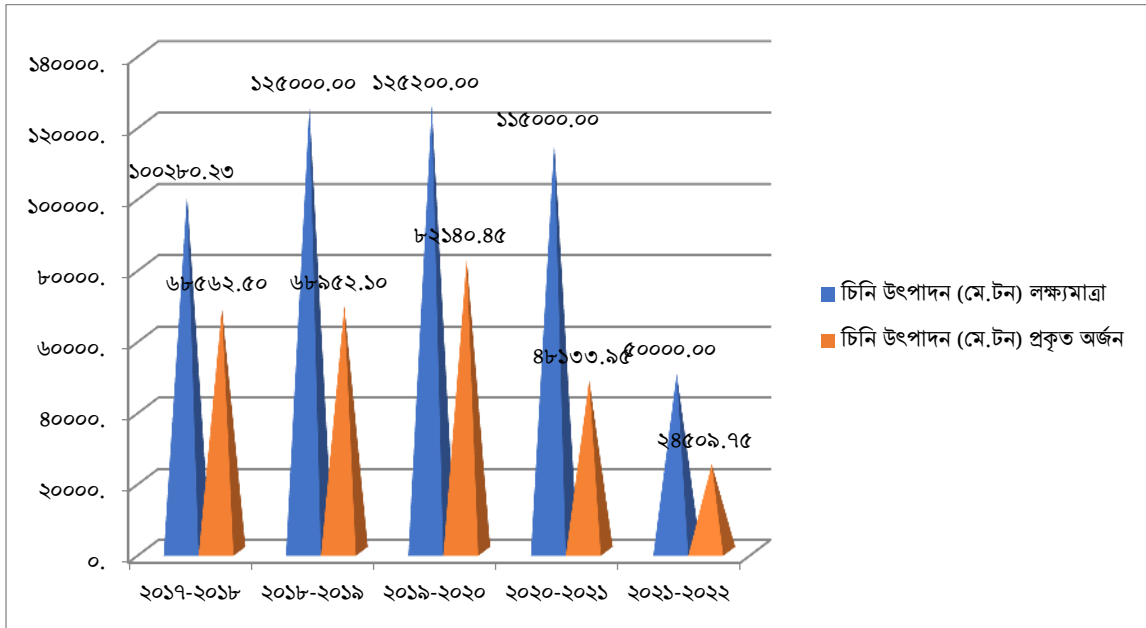

২০১৭-২০১৮ হতে ২০২১-২০২২ পর্যন্ত চিনি উৎপাদন এর তুলনামূলক লেখচিত্র

### চিটাগুড়, ছোবড়া ও প্রেসমাড

চিটাগুড়, ছোবড়া ও প্রেসমাড চিনিশিল্পের প্রধান উপজাত দ্রব্য। ২০২১-২০২২ সালে করপোরেশনের অধীনস্থ চিনিকলগুলি ১৬ হাজার ৭২৯.২৭ মে.টন চিটাগুড়, ১ লক্ষ ৫৭ হাজার ১৫০ মে.টন ছোবড়া এবং ১৩ হাজার ৬১৯ মে.টন প্রেসমাড উৎপাদন করে।

### ইঞ্জিনিয়ারিং দ্রব্যাদি

কুষ্টিয়ায় অবস্থিত রেগউইক, যজ্ঞেশ্বর অ্যান্ড কোম্পানি (বিডি) লি. চিনিকলগুলির যন্ত্রাংশ প্রস্তুত করে। ২০২১-২০২২ অর্থবছরে উক্ত কারখানাতে ৪৭৮.৬৫ মে.টন ইঞ্জিনিয়ারিং দ্রব্যাদি উৎপাদিত হয় যা গত বছরের উৎপাদন ৫৫৫.৩৪ মে.টনের তুলনায় ১৩.৮১% কম।

### কেরুর উৎপাদিত পণ্য সামগ্রী

আলোচ্য বছরে কেরু অ্যান্ড কোম্পানি (বাংলাদেশ) লি. দর্শনা, চুয়াডাঙ্গা ৫৩.৭৯ লক্ষ পুফ লিটার স্পিরিট ও অ্যালকোহল উৎপাদন করে যা গত বছরের উৎপাদন ৪২.৭০ লক্ষ পুফ লিটারের তুলনায় ২৫.৯৭% বেশি, ১৩.৫০ লক্ষ পুফ লিটার ফরেন লিকার উৎপাদন করে যা গত বছরের উৎপাদন ১০.৭৩ লক্ষ পুফ লিটারের তুলনায় ২৫.৮২% বেশি, ১৯৭৩৭.৯০ লিটার ভিনেগার উৎপাদন করে যা গত বছরের উৎপাদন ২৪২৩২ লিটারের তুলনায় ১৮.৫৫% কম, ৪৪৭০ লিটার হ্যান্ড স্যানিটাইজার উৎপাদন করে যা গত বছরের উৎপাদন ১৬৯০৪ লিটারের তুলনায় ৭৩.৫৬% কম, ১,৫৯০ মে.টন জৈবসার উৎপাদন করে যা গত বছরের উৎপাদন ১৬৭০ মে.টনের তুলনায় ৪.৭৯% কম এবং ৪৭৮.৬৫ মে.টন ইঞ্জিনিয়ারিং দ্রব্যাদি উৎপাদন করে যা গত বছরের উৎপাদন ৫৫৫.৩৪ মে.টনের তুলনায় ১৩.৮১% কম।

২০১৬-২০১৭ থেকে ২০২১-২০২২ পর্যন্ত সময়ে অন্যান্য পণ্যের উৎপাদন পরিসংখ্যান

পণ্যের নাম	একক	উৎপাদন						বিগত বছরের তুলনায় ২০২১-২০২২ অর্থবছরে (-) হ্রাস / (+) বৃদ্ধির হার
		২০১৬-১৭	২০১৭-১৮	২০১৮-১৯	২০১৯-২০২০	২০২০-২০২১	২০২১-২০২২	
স্পিরিট ও অ্যালকোহল	লক্ষ পুফ লিটার	৪৭.৩২	৫২.৭৬	৪৮.৯১	৪৮.৬৬	৪২.৭০	৫৩.৭৯	(+) ২৫.৯৭%
ফরেন লিকার	লক্ষ পুফ লিটার	৭.৭০	১০.১৩	৮.৯৮	৯.০৫	১০.৭৩	১৩.৫০	(+) ২৫.৮২%
ভিনেগার	লিটার	২৮৮৪৩	২৩৬০২	২৩০৫৩	২০৭০০	২৪২৩২	১৯৭৩৭.৯০	(-) ১৮.৫৫%
হ্যান্ড স্যানিটাইজার	লিটার	-	-	-	৫৭১৬৪	১৬৯০৪	৪৪৭০.০০	(-) ৭৩.৫৬%
জৈবসার	মে.টন	-	-	-	১৮০৬	১৬৭০	১৫৯০.০০	(-) ৪.৭৯%
ইঞ্জিনিয়ারিং দ্রব্যাদি	মে.টন	১১৮৩.৪৪	১২২২.০৫	১১১৯.৩২	৯৯০.২৬	৫৫৫.৩৪	৪৭৮.৬৫	(-) ১৩.৮১%

### বিক্রয় কার্যক্রম

অভ্যন্তরীণ বাজার স্থিতিশীল রাখার স্বার্থে চিনিকলসমূহের উৎপাদিত চিনি বাংলাদেশ সরকারের চিনি বিক্রয়, বিলি/বন্টন নীতিমালা অনুযায়ী নিম্নোক্ত খাতসমূহে বিক্রয় করা হয়।

- মাসিক বরাদ্দের ভিত্তিতে হোলসেল ডিলার/জেলা/উপজেলা পর্যায়ের ডিলারের মাধ্যমে খোলা বাজারে চিনি বিপণন করা হয়।
- মাসিক বরাদ্দের ভিত্তিতে চিনি ব্যবহারকারী স্বয়ংক্রিয় বৃহৎ শিল্প প্রতিষ্ঠান ও ক্ষুদ্র শিল্প প্রতিষ্ঠানে চিনিকল থেকে চিনি বিক্রয় করা হয়।
- সংরক্ষিত খাত অর্থাৎ সেনা, নৌ, পুলিশ, বিজিবি ও ক্যাডেট কলেজ এর অনুকূলে চিনি বিক্রয় করা হয়।
- প্রতি ১.১১ মে. টন ইক্ষু সরবরাহের বিপরীতে ১২ কেজি চিনি সরকারি নির্ধারিত মূল্যে ইক্ষুচাষীদের নিকট বিক্রয় করা হয়।
- চিনিকলের শ্রমিক, কর্মচারী ও কর্মকর্তাদের নিকট মাসিক ৪ কেজি হারে সরকারি নির্ধারিত মূল্যে চিনি বিক্রয় করা হয়।

চিটাগুড় দর্শনার কেরু অ্যান্ড কোম্পানি (বিডি) লি. এর ডিস্টিলারিতে কাঁচামাল হিসেবে ব্যবহৃত হয়। চিনিকলসমূহে উৎপাদিত উদ্ধৃত উপজাত চিটাগুড় স্থানীয় ব্যবসায়ী, বেসরকারি ডিস্টিলারি কারখানা ও রপ্তানিকারকদের নিকট টেন্ডারের মাধ্যমে বিক্রয় করা হয়। অন্য উপজাত ইক্ষুর ছোবড়া ও প্রেসমাড এর সিংহভাগ যথাক্রমে চিনিকলের বয়লারে জ্বালানি হিসেবে এবং আখের জমিতে জৈবসার হিসেবে ব্যবহৃত হয়। কেরু অ্যান্ড কোম্পানির উপজাত প্রেসমাড (ফিল্টারমাড) এবং ডিস্টিলারিতে উৎপাদিত স্পেন্টওয়াশ কেরু অ্যান্ড কোম্পানিস্থ বায়োফার্টাইজার কারখানায় কাঁচামাল হিসেবে ব্যবহৃত হয়। অন্যান্য মিলের উদ্ধৃত ছোবড়া ও প্রেসমাড নিয়মানুযায়ী বিক্রয় করা হয়।

আলোচ্য অর্থবছরে করপোরেশনের নিয়ন্ত্রণাধীন শিল্প প্রতিষ্ঠানসমূহে উৎপাদিত পণ্য বিক্রয়লব্ধ অর্থের পরিমাণ দাঁড়ায় ৭৬৬২৯.৬১ লক্ষ টাকা যা বিগত বছরের বিক্রয়লব্ধ আয় ৮৬৪৮৫.৬৬ লক্ষ টাকা হতে ১১.৪০% কম। এ বিক্রয়লব্ধ অর্থের মধ্যে চিনি ও চিটাগুড় বাবদ ৩৮৮৯৬.৬৪ লক্ষ টাকা, উৎপাদিত স্পিরিট ও অ্যালকোহল, ভিনেগার, জৈবসার ও হ্যান্ডস্যানিটাইজার এর মূল্য বাবদ ৩৭১৩০.১৮ লক্ষ টাকা এবং রেগউইক যজ্ঞেশ্বর অ্যান্ড কোম্পানি (বিডি) লি. এর ইঞ্জিনিয়ারিং দ্রব্যাদির বিক্রয় বাবদ ৬০২.৭৯ লক্ষ টাকা অন্তর্ভুক্ত আছে (সংযোজনী 'ঝ')।

২০১৮-২০১৯ থেকে ২০২১-২০২২ পর্যন্ত উৎপাদিত পণ্য বিক্রয়ের তুলনামূলক চিত্র

পণ্যের নাম	একক	২০১৮-২০১৯	২০১৯-২০২০	২০২০-২০২১	২০২১-২০২২	২০২০-২০২১ সালের তুলনায় ২০২১-২০২২ সালে (-) হ্রাস/(+) বৃদ্ধির হার
চিনি	মে. টন	৫৯৮২৪.১৭	৯১৮৩৬.৫৩	৭৭৮৪৬.০৮	৪৩৬৭৯.৮৯	(-)৪৩.৮৯%
চিটাগুড়	মে. টন	৩৮৫৮৯.৯৭	৬৫০৪৫.৫৩	৪১৯৬৯.৯৫	২৭৭৩৯.০৭	(-)৩৩.৯০%
স্পিরিট, অ্যালকোহল	লক্ষ পুফ লিটার	৩৬.৭৪	৩১.৬১	৩৬.১৩	৩৬.৮২	(+)১১.৯১%
ফরেন লিকার	লক্ষ পুফ লিটার	৯.০৩	৯.০৮	১০.৮৪	১৩.৫০	(+)২৪.৫৪%
ইঞ্জিনিয়ারিং দ্রব্যাদি	মে. টন	১০৪৮.৬৬	৯৩০.১৫	৬০১.৪৪	৫১১.৫৮	(-)১৪.৯৪%

### লাভ/(লোকসান)

২০১৬-২০১৭ হতে ২০২১-২০২২ পর্যন্ত খাতওয়ারী কর উত্তর লাভ/(লোকসান) এর তুলনামূলক চিত্র

(লক্ষ টাকায়)

খাতের নাম	২০১৬-২০১৭	২০১৭-২০১৮	২০১৮-২০১৯	২০১৯-২০২০	২০২০-২০২১	২০২১-২০২২	২০২১-২০২২ পর্যন্ত পুঞ্জিত লাভ/(লোকসান)
ক) চিনি*	(৬৪১২৪.৭৭)	(৮৩৫৪৫.৫১)	(১০০৮৩৮.১১)	(৯২.৮২১.০৬)	(১০৩২০৮.৫০)	(৬২০৩৭.০১)	(৯৫৯৫১৯.৪২)
খ) কারিগরী প্রতিষ্ঠান	৮৩.৩৮	১০৬.১২	৮৪.২৭	(৬৪৭.০৩)	(৪৬৬.৪৭)	(৮৬৪.৭৬)	(২৫৩৮.২৮)
গ) বাণিজ্যিক প্রতিষ্ঠান	৯৭.৫৬	৮৮.৫৮	১০৪.১৬	১২১.৪৪	৮৩.৭৮	১৭২.১৫	১৫১৮.০৮
মোট	(৬৩৯৪৩.৮৩)	(৮৩৩৫০.৮১)	(১০০৬৪৯.৬৮)	(৯৩৩৪৬.৬৫)	(১০৩৫৯১.১৯)	(৬২৭২৯.৬২)	(৯৬০৫৩৯.৬২)

\* সহযোগী শিল্প ডিস্ট্রিলারি ও ঔষধ কারখানার লাভ/ক্ষতি অন্তর্ভুক্ত আছে।

### মূলধন কাঠামো ও অর্থ সংস্থান

২০১৬-২০১৭ হতে ২০২১-২০২২ পর্যন্ত করপোরেশনের অধীন শিল্প প্রতিষ্ঠানসমূহের মূলধন কাঠামো ও অর্থ সংস্থানের তুলনামূলক চিত্র

(লক্ষ টাকায়)

বিবরণ	৩০শে জুন					
	২০১৬-২০১৭	২০১৭-২০১৮	২০১৮-২০১৯	২০১৯-২০২০	২০২০-২০২১	২০২১-২০২২
সম্পদ:						
স্থায়ী সম্পদ	১২৬৩৭.৭৩	১৪২৩৭.৭২	১৪৬২১.৬৫	১৫৩৫৮.৬৪	১৫১৭৪.৮৭	৩৭২৪৭৪.৪৩
চলতি সম্পদ	৯৯৫৫১.৩৫	১৬৮৯১৫.৯৫	১৮৩৪৫৪.৯৩	১৯৬৯২৮.৭৩	১৯৩০৮৬.২৫	২০১০৬৩.০৫
মোট সম্পদ	১১২১৮৯.০৮	১৮৩১৫৩.৬৭	১৯৮০৭৬.৫৮	২১২২৮৭.৩৭	২০৮২৬১.১২	৫৭৩৫৩৭.৪৮
বাদ চলতি দায়	৫৪৪৪৩৪.৪২	৭১০১৭৭.২১	৮৩০৭৪১.৭৭	৯২২৭৬৪.০৪	১০০৩১৪২.৩৯	১০৬২১৪৩.১০
নীট সম্পদ/নিয়োজিত মূলধন	(৪৩২২৪৫.৩৪)	(৫২৭০২৩.৫৪)	(৬৩২৬৬৫.১৯)	(৭১০৪৭৬.৬৭)	(৭৯৪৮৮১.২৭)	(৪৮৮৬০৫.৬২)
অর্থ সংস্থান :						
ইকুইটি	(৪৬৯৯২০.৪৪)	(৫৫৮৭৩৯.১০)	(৬৭২৭০০.৪৬)	(৭৭৩৭৬৪.২৫)	(৮৭৮২৭৬.১৬)	(৫৯৩০৮৯.০৮)
দীর্ঘ মেয়াদী ঋণ	৩৭৬৭৫.১০	৩১৭১৫.৫৬	৪০০৩৫.২৭	৬৩২৮৭.৫৮	৮৩৩৯৪.৮৯	১০৪৪৮৩.৪৬
মোট :	(৪৩২২৪৫.৩৪)	(৫২৭০২৩.৫৪)	(৬৩২৬৬৫.১৯)	(৭১০৪৭৬.৬৭)	(৭৯৪৮৮১.২৭)	(৪৮৮৬০৫.৬২)

### সরকারি কোষাগারে শুল্ক ও কর প্রদান

করপোরেশন ও এর অধীন শিল্প প্রতিষ্ঠানসমূহ ২০২১-২০২২ অর্থবছরে ভ্যাট, আমদানি শুল্ক ও অন্যান্য কর বাবদ মোট ১১ হাজার ৮৯৫.৩১ লক্ষ টাকা সরকারি কোষাগারে প্রদান করেছে যা গত বছর প্রদত্ত ১১ হাজার ৪.৭৩ লক্ষ টাকার তুলনায় ৮.০৯ % বেশি। করপোরেশন ১৯৭২-৭৩ হতে ২০২১-২০২২ পর্যন্ত সর্বমোট ৪ হাজার ১৭৬.৭২ কোটি টাকা শুল্ক ও কর হিসেবে সরকারি কোষাগারে প্রদান করেছে। নিম্নে ১৯৭২-৭৩ হতে ২০১৩-২০১৪ পর্যন্ত মোট প্রদত্ত শুল্ক ও কর এবং ২০১৪-২০১৫ থেকে ২০২১-২০২২ পর্যন্ত বছরওয়ারী প্রদত্ত শুল্ক ও কর এবং ১৯৭২-৭৩ থেকে ২০২১-২০২২ পর্যন্ত সর্বমোট প্রদত্ত শুল্ক ও করের পরিমাণ নিম্নরূপ:

(লক্ষ টাকায়)

রাজস্বের খাত	১৯৭২-৭৩ হতে ২০১৩-১৪ পর্যন্ত	২০১৪-১৫	২০১৫-১৬	২০১৬-১৭	২০১৭-১৮	২০১৮-১৯	২০১৯-২০	২০২০-২১	২০২১-২২	১৯৭২-৭৩ হতে ২০২১- ২০২২ পর্যন্ত সর্বমোট
ভ্যাট/আবগারী শুল্ক	২১৯২৬০.০৬	৭৩২৬.৭৪	৭৮৩৭.৪৯	৮০৯৩.১৯	৯৬৭৫.৭১	৮৪৬৬.২৫	৮৩৮৭.৮৩	৯৭৫৫.৯৬	১০৮৯৮.৮৮	২৮৯৭০২.১১
আমদানির উপর ভ্যাট	৫৩১৬৩.৪০৪	১.২৫	২২.৮৮	৮৩.০৩	২৬.৩৯	১০.৬৪	৩৫.২১	১৬.১০	৫.১৫	৫৩৩৬৪.০৫
বিক্রয় কর	৫৭৯০.৮৪	-	-	১৩৮.৭৬	৪৮৫.০৯	৬৪৬.৪৭	৪২৫.৭৩	৩০৪.৫১	৫৩৬.৪৫	৮৩২৭.৮৫
আমদানি শুল্ক	৬৪৯৭.১৩	২৪.৮৩	৫৭.৩৯	৯২.৫৪	২৫.৮১	৬.১৩	৩৬.১৮	১৮.৭১	১.৯০	৬৭৬০.৬২
উন্নয়ন সারচার্জ	৩৮৭৯.৭২	-	-	-	-	-	-	-	-	৩৮৭৯.৭২
আমদানি লাইসেন্স ফি, অগ্রিম আয়কর ও আইডিএলসি	৩৬৮২.৮৪	০.৩৮	৬.৪১	২৭.৯০	৪২.২৬	৪২.১৬	৩১.২৯	১৪.৮৩	১.৭০	৩৮৪৯.৭৭
আয়কর	১৭৩৬৮.৯০৫৫	৩০.২৯	৯৩.৫০	১০৮.১৬	১১৫.৪৪	১৩৪.৭৯	১০৫.৭৩	১৩৭.১৩	৬৬.৯৫	১৮১৬০.৯০
সুগার সেস	৩৩৭০.৯৪৫	৪৭.৫০	৩১.১৩	৩১.৮৬	৩৭.০৫	-	-	-	-	৩৫১৮.৪৯
রাস্তা উন্নয়ন তহবিল	১০০৫২.৯৬	-	-	-	-	-	-	-	-	১০০৫২.৯৬
লভ্যাংশ প্রদান	৬১১৫.৮২	১১.৬৭	-	-	২৪.০০	-	-	-	-	৬১৫১.৪৯
বিবিধ কর	৭০৪৮.৪৭	৩৮২.৭৭	৬১০.৮৭	৯০৯.৪৭	১৭৭৩.৯২	৬১৯.২৪	৯০৯.৭৩	৭৫৭.৪৯	৩৮৪.২৮	১৩৩৯৬.২৪
পিএসআইএসসি	৪৮৮.৮৮	-	-	-	-	-	-	-	-	৪৮৮.৮৮
বিএসআরআই লেডি	১৮.৮৮	-	-	-	-	-	-	-	-	১৮.৮৮
মোট	৩৩৬৭৩৮.৮৫৪৫	৭৮২৫.৪৩	৮৬৫৯.৬৭	৯৪৮৪.৯১	১২২০৫.৬৭	৯৯২৫.৬৮	৯৯৩১.৭০	১১০০৪.৭৩	১১৮৯৫.৩১	৪১৭৬৭১.৯৬

### কর্মচারী, প্রশাসন ও জনশক্তি:

আলোচ্য বছর করপোরেশন এবং এর নিয়ন্ত্রণাধীন প্রতিষ্ঠানসমূহে শ্রমিক, কর্মচারি ও ব্যবস্থাপনার সাথে সম্পর্ক সৌহার্দ্যপূর্ণ ছিল। বার্ষিক মিলাদ মাহফিল, খেলাধুলা, বিচিত্রানুষ্ঠান, পিকনিক ও চিত্তবিনোদনমূলক অনুষ্ঠান যথারীতি পালিত হয়। স্বাভাবিক নিয়মে অবসর গ্রহণের ফলে জনবল পূর্ববর্তী বছর অপেক্ষা উল্লেখযোগ্য সংখ্যায় হ্রাস পায়। মাড়াই মৌসুমে নিরবচ্ছিন্ন ও অব্যাহত উৎপাদন প্রক্রিয়া চালু রাখার স্বার্থে সাময়িকভাবে দৈনিক ভিত্তিতে কিছু জনবল নিয়োগ করা হয়। তবে সংশোধিত সেটআপ মোতাবেক জনবল সুষমকরণের প্রক্রিয়া অব্যাহত আছে। জনবলের বিস্তারিত তথ্য সংযোজনী-ট তে দেখানো হয়েছে।

২০২১-২০২২ সালে কর্মরত জনশক্তির পরিসংখ্যান নিম্নরূপ:

অনুমোদিত পদ	পূরণকৃত পদ			শূন্যপদ	বছরভিত্তিক সংরক্ষিত (রিটেনশনকৃত) অস্থায়ী পদ
	পুরুষ	নারী	মোট পূরণকৃত পদ		
১৭২৬৩	৮৪৩১	৩১৯	৮৭৫০	৮৫১৩	৭৪০



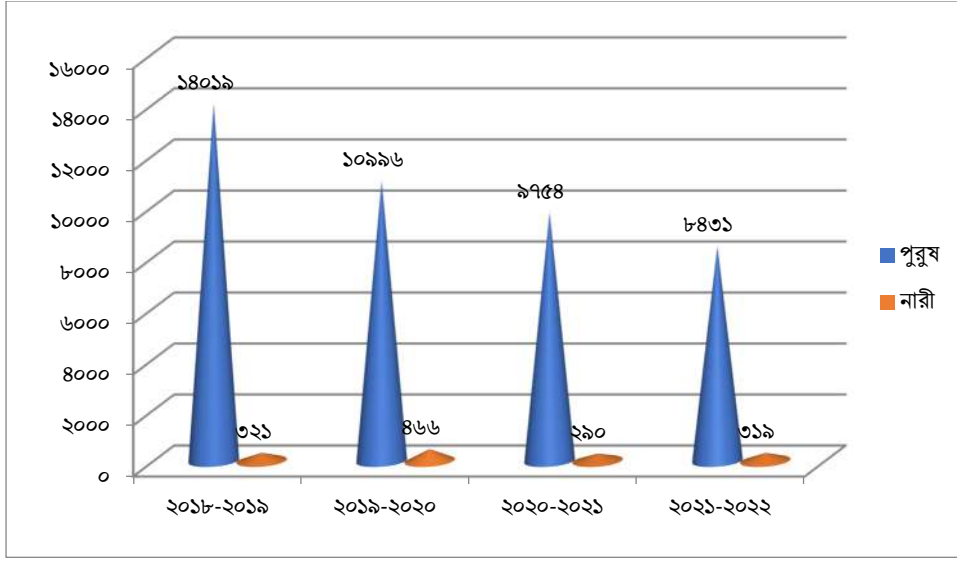

২০১৮-২০১৯ থেকে ২০২১-২০২২ পর্যন্ত কর্মরত পুরুষ/নারীর তুলনামূলক লেখচিত্র

### শূন্য পদের বিন্যাস

সংস্থা প্রধানের পদ	পরিচালকের পদ	গ্রেড ১-৯	গ্রেড ১০-১৩	গ্রেড ১৪-১৮	গ্রেড ১৯-২০	মোট
-	১	৩৬০	৩৬	৩৪০২	৪৭১৪	৮৫১৩

- ২০২১-২০২২ অর্থবছরে নিয়োগ: সকল শূন্য পদে জনবল নিয়োগ বন্ধ রয়েছে।
- ২০২১-২০২২ অর্থবছরে পদোন্নতি: কেউ পদোন্নতি প্রাপ্ত হয়নি।

### অবসর গ্রহণ

গ্রেড ভিত্তিক অবসর গ্রহণ								মোট		সর্বমোট
২-৯		১০-১৩		১৪-১৮		১৯-২০		পুরুষ	নারী	
পুরুষ	নারী	পুরুষ	নারী	পুরুষ	নারী	পুরুষ	নারী			
২৮	২	৭	২	-	১	-	-	৩৫	৫	৪০

### ২০২১-২০২২ অর্থবছরে ভ্রমণ, পরিদর্শন

পর্যায়	অভ্যন্তরীণ ভ্রমণ/পরিদর্শন	বৈদেশিক সেমিনার/ওয়ার্কশপ	বৈদেশিক এক্সপোজারভিজিট	মন্তব্য
দপ্তর/সংস্থা প্রধান	১ জন	-	-	-
গ্রেড ২-৫	৫৪ জন	৩ জন (ভার্চুয়ালি)	-	-
গ্রেড ৬-৯	৩১ জন	-	-	-
-	৮৬ জন	৩ জন	-	-

### জনশক্তি উন্নয়ন

২০২১-২০২২ অর্থবছরে করপোরেশনের সদর দপ্তর ও অধীন শিল্প প্রতিষ্ঠানসমূহে কর্মরত কর্মকর্তা, কর্মচারী ও শ্রমিকদের স্ব-স্ব ক্ষেত্রে উৎপাদনশীলতা বৃদ্ধির জন্য করপোরেশনের প্রশিক্ষণ কর্মসূচি অব্যাহত থাকে। আলোচ্য সময়ে মোট ১৬৬৩ (এক হাজার ছয়শত তেষট্টি) জন কর্মকর্তা, কর্মচারী ও শ্রমিকদের বিভিন্ন চিনিকলের প্রশিক্ষণ কেন্দ্রসমূহে এবং দেশের বিভিন্ন খ্যাতনামা প্রশিক্ষণ প্রতিষ্ঠানে প্রশিক্ষণ দেয়া হয় যার পরিসংখ্যান নিম্নে উল্লেখ করা হলো:

গ্রেড	ইনহাউজ প্রশিক্ষণ কর্মসূচি			দেশের অভ্যন্তরে প্রশিক্ষণ কর্মসূচি			বিদেশে প্রশিক্ষণ কর্মসূচি		
	কর্মসূচির সংখ্যা	অংশগ্রহণকারীর সংখ্যা		কর্মসূচির সংখ্যা	অংশগ্রহণকারীর সংখ্যা		কর্মসূচির সংখ্যা	অংশগ্রহণকারীর সংখ্যা	
		পুরুষ	নারী		পুরুষ	নারী		পুরুষ	নারী
১-৯	০৮	১৯৬	১০	৪২	২৪৬	০৭	-	-	-
১০-১৩	১৫	৫০১	৪৮	১৩	২৪১	০৮	-	-	-
১৪-২০	০৯	১৬৮	০৮	০৯	২৩০	-	-	-	-
সর্বমোট	৩২	৮৬৫	৬৬	৬৪	৭১৭	১৫	-	-	-

### উৎপাদন সহায়ক মালামাল ও খুচরা যন্ত্রাংশ আমদানিতে বৈদেশিক মুদ্রা ব্যয়

করপোরেশনের চালু শিল্প প্রতিষ্ঠানে উৎপাদন প্রক্রিয়া অব্যাহত রাখতে প্রয়োজনীয় উৎপাদন সহায়ক মালামাল ও খুচরা যন্ত্রাংশ আমদানির জন্য মিলের চাহিদা অনুযায়ী করপোরেশনের বাজেটে অর্থের সংস্থান রাখা হয়। উক্ত অর্থের সমপরিমাণ বৈদেশিক মুদ্রার মালামাল আমদানি করা হয়। ২০২১-২০২২ অর্থবছরে চালু শিল্প প্রতিষ্ঠানসমূহে ব্যবহারের জন্য ২৮৩.২৩ লক্ষ টাকার খুচরা যন্ত্রাংশ/কাঁচামাল আমদানি করা হয়।

### ২০২১-২০২২ অর্থবছরে উন্নয়ন বাজেট বাস্তবায়ন

(কোটি টাকায়)

প্রকল্প সংখ্যা	এডিপি বরাদ্দ (বরাদ্দের শতকরা হার)				অর্থ ছাড় (%)	মোট ব্যয়(%)	বাস্তবায়ন অগ্রগতি % (ক্রমপুঞ্জিত আর্থিক অগ্রগতি)
	জিওবি	প্রকল্প সাহায্য	সংস্থার নিজস্ব অর্থায়ন	মোট			
০২ (দুই)টি	২৪.১৬	-	৫.০০	২৯.১৬	২৪.১১	২৪.০৪	৮২.৪৪%

### উৎপন্ন দ্রব্যের মজুদ

২০২১-২০২২ অর্থবছর শেষে উৎপাদিত পণ্যের মজুদসহ বিগত ৩ বছরের মজুদের পরিসংখ্যান সংযোজনী-এ তে দেখানো হলো।

### ২০২১-২০২২ অর্থবছরের উৎপাদন

২০২১-২০২২ অর্থবছরের উৎপাদন লক্ষ্যমাত্রা এবং প্রকৃত উৎপাদন

উৎপাদিত পণ্যের নাম	একক	২০২১-২০২২ সালের উৎপাদন লক্ষ্যমাত্রা	২০২১-২০২২ সালের প্রকৃত উৎপাদন	২০২১-২০২২ সালের লক্ষ্যমাত্রার তুলনায় প্রকৃত অর্জনের হার (%)
চিনি	মে. টন	৫০০০০	২৪৫০৯.৭৫	৪৯.০২%
চিটাগুড়	মে. টন	২৫০৮০	১৬৭২৯.২৭	৬৬.৭০%
স্পিরিট ও অ্যালকোহল	লক্ষ পুফ লিটার	৫২.৫০	৫৩.৭৯	১০২.৪৬%
ফরেন লিকার	লক্ষ পুফ লিটার	১০.৮৭	১৩.৫০	১২৪.২০%
ভিনেগার	লিটার	৩০০০০	১৯৭৩৭.৯০	৬৫.৭৯%
হ্যান্ড স্যানিটাইজার	লিটার	৩০০০০	৪৪৭০.০০	১৪.৯০%
জৈবসার	মে. টন	২২০০	১৫৯০.০০	৭২.২৭%
ইঞ্জিনিয়ারিং দ্রব্যাদি	মে. টন	৬৬০	৪৭৮.৬৫	৭২.৫২%

## আর্থিক অনুপাত

বিবরণ	সূত্র	বছর	
		২০২০-২০২১	২০২১-২০২২
১। লাভ-লোকসান পরিমাপক অনুপাত:			
ক) ইকুইটির ওপর লাভ/লোকসান এর হার ----- ইকুইটি	করপূর্ব লাভ/(লোকসান) ----- ইকুইটি	(১০২৫৯৩.৬২ ) ----- = ১১.৬৮% (৮৭৮২৭৬.১৬)	(৬০৬৫৭.৭ ) ----- = ১০.২৩% (৫৯৩০৮৯.০৮)
খ) সম্পদ আবর্তন	মোট রাজস্ব আয় ----- মোট সম্পদ	৭৭২৪৮.৭৩ ----- = ০.৩৭ বার ২০৮২৬১.১২	৫৬৪৭৪.৯৪ ----- = ০.১০ বার ৫৭৩৫৩৭.৪৮
গ) বিক্রয়ের ওপর লাভ/ লোকসান এর হার (চিনিকল)	করপূর্ব লাভ/(লোকসান) ----- নীট বিক্রয়	(১০২২২০.০৪) ----- = (১৭৩.৭২)% ৫৮৮৪১.৬৩	(৫৯৯৮২.৪১) ----- = (১৯১)% ৩১৪৫৭.০৩
ঘ) সম্পদের উপার্জন ক্ষমতা	সম্পদ আবর্তন X বিক্রয়ের উপর লাভ/ লোকসানের হার (%)	০.৩৭ X (১৭৪) = (৬৪.৪৪)%	০.১ X (১৯১) = (১৯)%
২। তারল্যতা ও স্বচ্ছলতা পরিমাপক অনুপাত :			
ক) চলতি অনুপাত	চলতি সম্পদ ----- চলতি দায়	১৯৩০৮৬.২৫ ----- = ০.১৯:১ ১০০৩১৪২.৩৯	২০১০৬৩.০৫ ----- = ০.১৯:১ ১০৬২১৪৩.১০
খ) তড়িৎ অনুপাত	চলতি সম্পদ-মজুদ-আগাম ব্যয় ----- চলতি দায়	১৫৪৯৯৪.০৬ ----- = ০.১৫:১ ১০০৩১৪২.৩৯	১৭৪২৮৪.৪১ ----- = ০.১৬:১ ১০৬২১৪৩.১০
গ) মজুদ আবর্তন (চিনি)	বিক্রিত মালের উৎপাদন ব্যয় ----- উৎপাদিত মালের গড় মজুদ	১৬১০৩৩.৬০ ----- = ৪.৮৬ বার ৩৩১৩০.৪৩৫	১০৫০১৬.৯৫ ----- = ৫.৪৪ বার ১৯৩০৬.৪১৫
ঘ) চলতি মূলধন	চলতি সম্পদ - চলতি দায়	১৯৩০৮৬.২৫-১০০৩১৪২.৩৯ = (৮১০০৫৬.১৪)	২০১০৬৩.০৫-১০৬২১৪৩.১০ = (৮৬১০৮০.০৫)
ঙ) বিক্রয় ও চলতি মূলধনের অনুপাত	মোট বিক্রয় ----- চলতি মূলধন	৭৭২৪৮.৭৩ ----- = ( ০.০৯৫):১ (৮১০০৫৬.১৪)	৫৬৪৭৪.৯৪ ----- = ( ০.০৬৬):১ (৮৬১০৮০.০৫)
চ) ডেট ইকুইটি	ডেট ----- মোট ইকুইটি ও দায়	১০৮৬৫৩৭.২৮ ----- = ৫.২২: ১ ২০৮২৬১.১২	১১৬৬৬২৬.৫৬ ----- = ২.০৩: ১ ৫৭৩৫৩৭.৪৮

## অডিট আপত্তি

২০২১-২০২২ অর্থবছরে বিএসএফআইসি'র ৩৬৮৩২৯.০৭ লক্ষ টাকার মোট ১০৯৫টি অডিট আপত্তি রয়েছে। যার মধ্যে সাধারণে আছে ৪৬৯টি, অগ্রিমে আছে ৫৮২টি এবং সংকলনে আছে ৪৪ টি।

(লক্ষ টাকায়)

অডিটের প্রকার (বাণিজ্যিক)	প্রারম্ভিক অডিট আপত্তি		আগত অডিট আপত্তি		নিষ্পত্তিকৃত অডিট আপত্তি		সমাপনী অডিট আপত্তি	
	সংখ্যা	টাকার পরিমাণ	সংখ্যা	টাকার পরিমাণ	সংখ্যা	টাকার পরিমাণ	সংখ্যা	টাকার পরিমাণ
সাধারণ	৬০৩	১৯৯৬৩৮.৬৪	-	-	১৩৪	১৯৪৫৩.৭৪	৪৬৯	১৮০১৮৪.৯০
অগ্রিম	৬৪২	১৯৪৯৮৫.৬৬	-	-	৬০	৯৪০৩.৫১	৫৮২	১৮৫৫৮২.১৫
সংকলন	৪৪	২৫৬২.০২	-	-	-	-	৪৪	২৫৬২.০২
মোট	১২৮৯	৩৯৭১৮৬.৩২	-	-	১৯৪	২৮৮৫৭.২৫	১০৯৫	৩৬৮৩২৯.০৭

সংযোজনী গুচ্ছ

## বাংলাদেশ চিনি ও খাদ্য শিল্প করপোরেশন

সংযোজনী-ক

২০২১-২০২২ রোপণ মৌসুমে লক্ষ্যমাত্রা ও প্রকৃত ইক্ষুচাষ

চিনিকলের নাম	লক্ষ্যমাত্রা (একর)					প্রকৃত অর্জন (একর)					
	ঋণী			অঋণী	সর্বমোট	ঋণী			অঋণী	সর্বমোট	
	চাষির জমিতে	খামারে	মোট			চাষির জমিতে	খামারে	মোট			
১	২	৩	৪	৫	৬	৭	৮	৯	১০	১১	
পঞ্চগড়	-	-	-	-	-	-	-	-	-	-	-
ঠাকুরগাঁও	৫৩১৯	৯৮১	৬৩০০	৭০০	৭০০০	৩৭১৮.৫	৩৫১.৫	৪০৭০	৪১০	৪৪৮০	
সেতাবগঞ্জ	-	-	-	-	-	-	-	-	-	-	
শ্যামপুর	-	-	-	-	-	-	-	-	-	-	
রংপুর	-	-	-	-	-	-	-	-	-	-	
জয়পুরহাট	৪৯৭০	৩০.০০	৫০০০	১৫০০	৬৫০০	১৪৪৬	৩৫.০	১৪৮১	৫৪৩	২০২৪	
জিলবাংলা	৪৯৭৫	২৫.০০	৫০০০	১০০০	৬০০০	৩৬৯০	-	৩৬৯০	১৮৪২	৫৫৩২	
রাজশাহী	৫৯৫৫	৪৫.০০	৬০০০	১০০০	৭০০০	২৮৮২	-	২৮৮২	১১৫৪	৪০৩৬	
নাটোর	৫৯৯৪	৬.০০	৬০০০	২০০০	৮০০০	৩৯৭৩	-	৩৯৭৩	৬৮৪	৪৬৫৭	
নর্থবেঙ্গাল	১৫৪২৫	২৫৭৫	১৮০০০	৬০০০	২৪০০০	১১৩৫২	১৬৪৫.০	১২৯৯৭	৫১০৩	১৮১০০	
কুষ্টিয়া	-	-	-	-	-	-	-	-	-	-	
মোবারকগঞ্জ	৫৯৬৫	৩৫	৬০০০	১০০০	৭০০০	৩৫৫৪.৫	-	৩৫৫৪.৫	১৬০.৫	৩৭১৫	
কেরু	৪৭১৫	১৫৮৫	৬৩০০	৭০০	৭০০০	২৪০৫.৫	১০৫০.০	৩৪৫৫.৫	৭৭৪.৫	৪২৩০	
ফরিদপুর	৪৪৯২	৮.০০	৪৫০০	৫০০	৫০০০	২৬২২.৫৫	৮.০০	২৬৩০.৫৫	৪২০.৪৫	৩০৫১	
পাবনা	-	-	-	-	-	-	-	-	-	-	
মোট :	৫৭৮১০	৫২৯০	৬৩১০০	১৪৪০০	৭৭৫০০	৩৫৬৪৪.০৫	৩০৮৯.৫	৩৮৭৩৩.৫৫	১১০৯১.৪৫	৪৯৮২৫	

## বাংলাদেশ চিনি ও খাদ্য শিল্প করপোরেশন

সংযোজনী-খ

২০২১-২০২২ রোপণ মৌসুমে ইক্ষু চাষ খাতে ঋণ

(লক্ষ টাকায়)

চিনিকলের নাম	লক্ষ্যমাত্রা	বরাদ্দ	ব্যবহৃত (১১% সুদসহ)
পঞ্চগড়	-	-	-
ঠাকুরগাঁও	৬৫৯.০৩	৪৫০.৫০	৪৫১.৭৪
সেতাবগঞ্জ	-	-	-
শ্যামপুর	-	-	-
রংপুর	-	-	-
জয়পুরহাট	৫৫৯.৫০	৪০০.৩৫	১৯০.১১
জিলবাংলা	৫৭৪.১৯	৪৫০.৩৫	১৮৩.৪৮
রাজশাহী	৫৭৪.৭৫	৪৫০.৩৫	২৪৩.৮১
নাটোর	৬৫৭.২৬	৫০০.৩৫	৩১৪.১৮
নর্থবেঙ্গল	১৬৩৭.৫৩	৮০২.০০	৩৮৮.৪৬
কুষ্টিয়া	-	-	-
মোবারকগঞ্জ	৬৮২.৯৪	৪৫০.৩৫	৩১৬.৫২
কেরু	৭৪০.৮২	৫০০.৫০	২৭০.৪৫
ফরিদপুর	৪৩৬.৯১	৪৫০.২৫	২৩৫.৯১
পাবনা	-	-	-
মোট :	৬৫২২.৯৩	৪৪৫৫.০০	২৫৯৪.৬৬

সংযোজনী-গ

২০২১-২০২২ রোপণ মৌসুমে ইক্ষুবীজ বিতরণের কর্মসূচি, উৎপাদন ও প্রকৃত বিতরণ

(মে.টন)

চিনিকলের নাম	বিতরণ লক্ষ্যমাত্রা	নীট বীজ উৎপাদন	ব্যবহার
পঞ্চগড়	-	-	-
ঠাকুরগাঁও	৯০০০	১৮৯৯৬	৬৮৫০
সেতাবগঞ্জ	-	-	-
শ্যামপুর	-	-	-
রংপুর	-	-	-
জয়পুরহাট	৮০০০	৮৭১০	৫২৫০
জিলবাংলা	৭৭৫০	৬৯৭৫	৬৮৯৫
রাজশাহী	২৫০০	২২৪৯	২৮৫৫
নাটোর	৬০০০	৩৮৭৫	৪১৪৫
নর্থবেঙ্গল	১৩০০০	১৩৮৮৯	১২১৫০
কুষ্টিয়া	-	-	-
মোবারকগঞ্জ	১১০০০	৯৪৩৪	৪৩৯১
কেরু	১৩০০০	১৩৭৩১	৪৬০০
ফরিদপুর	২৫০০	২১৫৯	২৩৯১
মোট :	৭২৭৫০	৮০০১৮	৪৯৫২৭

২০২১-২০২২ রোপণ মৌসুমে চিনিকলের খামার ও তদারকি ইক্ষু চাষ  
এলাকার জন্য রাসায়নিক সার বিতরণ লক্ষ্যমাত্রা, বরাদ্দ ও প্রকৃত ব্যবহার

(মে. টন)

চিনিকলের নাম	বিতরণ লক্ষ্যমাত্রা			সংগ্রহ			প্রকৃত ব্যবহার		
	ইউরিয়া	টিএসপি	এমওপি	ইউরিয়া	টিএসপি	এমওপি	ইউরিয়া	টিএসপি	এমওপি
পঞ্চগড়	-	-	-	-	-	-	-	-	-
ঠাকুরগাঁও	৯৭২.০০	৭২৩.০০	৬৪১.০০	৪২৩.৩৫	৪৯০.১৪	৪৬৫.৬৯	৪০৯.৭৪	৩৮৩.০১	৩৬৩.১৩
সেতাবগঞ্জ	-	-	-	-	-	-	-	-	-
শ্যামপুর	-	-	-	-	-	-	-	-	-
রংপুর	-	-	-	-	-	-	-	-	-
জয়পুরহাট	৭৭৯.০০	৫৮০.০০	৫০৫.০০	২০৯.৫৬	৩৬০.১৩	২৮৮.৯৭	১৬০.৬৯	১৮৩.১৫	১৭৩.৬২
জিলবাংলা	৮০২.০০	৬০০.০০	৫৩৫.০০	২৬৯.৬৮	৩৫০.০৮	৩১১.৪৫	২৪৪.৮১	২১৩.৪৩	২০৯.৬৩
রাজশাহী	৯৪৩.০০	৬৯০.০০	৬১২.০০	৪৬৬.৫৮	৬১৬.৭০	৪৪০.০৭	২৯১.৯৮	২৫০.৪০	২৭৬.৪৭
নাটোর	৯৮৫.০০	৭৩৫.০০	৬৫৭.০০	৬০৯.৬৫	৫০০.২৫	৪০০.২৫	৪৬২.১০	৩৬৯.১৫	৩৩৪.৩৫
নর্থবেঙ্গল	২৭৪২.০০	২০০০.০০	১৭৬১.০০	১০০৭.৮৩	১১৬১.৭৮	৭৭১.৪৭	৯২৮.২৬	৭২০.৫০	৬১০.৬১
কুষ্টিয়া	-	-	-	-	-	-	-	-	-
মোবারকগঞ্জ	৯৪৬.০০	৬৯০.০০	৬০২.০০	৫৫১.৫৭	৫০১.৪৮	৩৬৮.৭১	৩৭৩.৮২	৩৪৮.০৩	৩০৪.৩৪
কেরু	১০৪২.০০	৭৯৩.০০	৬৮১.০০	১০৩৬.৫১	৭৪২.৯১	৬৯৩.৫৬	৪৯৫.৪৯	৪১১.০৭	৩৫৪.৬১
ফরিদপুর	৭০১.০০	৫১৫.০০	৪৫২.০০	৬০৩.১৮	৫০২.৩০	৪২১.৭৪	৩৩৭.৭৭	২৭০.৭৩	২২৩.৩৫
পাবনা	-	-	-	-	-	-	-	-	-
মোট :	৯৯১২.০০	৭৩২৬.০০	৬৪৪৬.০০	৫১৭৭.৯১	৫২২৫.৭৭	৪১৬১.৯১	৩৭০৪.৬৬	৩১৪৯.৪৭	২৮৫০.১১

২০২১-২০২২ রোপণ মৌসুমে কীট ও রোগনাশক ঔষধ বিতরণ লক্ষ্যমাত্রা, বরাদ্দ ও প্রকৃত ব্যবহার

সংযোজনী-ঙ  
(কেজি)

চিনিকলের নাম	লক্ষ্যমাত্রা			সংগ্রহ			ব্যবহৃত		
	কার্বোফুরান	ক্লোরপাইরিফস	কার্বেন্ডাজিম	কার্বোফুরান	ক্লোরপাইরিফস	কার্বেন্ডাজিম	কার্বোফুরান	ক্লোরপাইরিফস	কার্বেন্ডাজিম
পঞ্চগড়	-	-	-	-	-	-	-	-	-
ঠাকুরগাঁও	২৫০০০.০০	২২০৫০.০০	৪৫০.০০	৭৬৪৩৫.০০	১৪৭৪০.০০	৫০৬.০০	৫৫০০৫.০০	১৩১৭৭.০০	১৩২.০০
সেতাবগঞ্জ	-	-	-	-	-	-	-	-	-
শ্যামপুর	-	-	-	-	-	-	-	-	-
রংপুর	-	-	-	-	-	-	-	-	-
জয়পুরহাট	২০০০০.০০	১৭৫০০.০০	৩৫০.০০	২৫৬১৮.০০	১৬৭৫০.০০	১৮০.০০	১৪২৩১.০০	৩৪৯৫.০০	৯২.০০
জিলবাংলা	২০০০০.০০	১৭৫০০.০০	৩৩০.০০	১৫৩৪০.০০	৬৪৩৮.০০	৪৬.০০	৯৪২৮.০০	৬৪৩৭.০০	৪৬.০০
রাজশাহী	৩০০০০.০০	২১০০০.০০	৩৩০.০০	৪৬৮১৮.০০	২৮৫৬৭.০০	২৮৯.০০	২২৭৭৯.০০	৬২২০.০০	১২২.০০
নাটোর	২০০০০.০০	২১০০০.০০	৩৫০.০০	১৯০০০.০০	১৮৪৪০.০০	৩২৯.০০	১৮৮২৪.০০	৬৯২৯.০০	৭৩.০০
নর্থবেঙ্গল	৫০০০০.০০	৬৩০০০.০০	১১০০.০০	৪৯৪৮৯.০০	৩৭২৫৮.০০	৩১১.০০	২০১১৪.০০	২৬৯৪৪.০০	২৪০.০০
কুষ্টিয়া	-	-	-	-	-	-	-	-	-
মোবারকগঞ্জ	২৫০০০.০০	২১০০০.০০	৩৩০.০০	২৫৩২৩.০০	২১৪৩৩.০০	৪৯৭.০০	২৩৮৩৫.০০	৫৮৩১.০০	১৪৫.০০
কেরু	-	২২০৫০.০০	৪৫০.০০	৭৮৮১৩.০০	১৭৮৪৫.০০	৭৪৬.০০	৩৯৪৯৩.০০	৯৯০১.০০	৩১০.০০
ফরিদপুর	১০০০০.০০	১৫৭৫০.০০	২৭০.০০	১০০০০.০০	৯১৪০.০০	১৫৬.০০	১০০০০.০০	৩৮৮২.০০	১০২.০০
পাবনা	-	-	-	-	-	-	-	-	-
মোট :	২০০০০০.০০	২২০৮৫০.০০	৩৯৬০.০০	৩৪৬৮৩৬.০০	১৭০৬১১.০০	৩০৬০.০০	২১৩৭০৯.০০	৮২৮১৬.০০	১২৬২.০০

## ২০২১-২০২২ মাদাই মৌসুমে চিনিকল এলাকায় ইক্ষু উৎপাদন ও ব্যবহার

চিনিকলের নাম	শ্রেণিভিত্তিক আখ উৎপাদন (মে.টন)					খাতওয়ারী ব্যবহার (মে.টন)				
	ঋণী			অঋণী	সর্বমোট	কারখানায় সববরাহ	বীজ হিসেবে	গুড় উৎপাদনে	চিবিয়ে খাওয়া ও অন্যান্য	মোট
	চাষীর জমি	খামার	মোট							
পঞ্চগড়	৩৪০৭.০০	৫২০.০০	৩৯২৭.০০	৪৮৭৩.০০	৮৮০০.০০	৭৫৩৭.০৮	৪৫০.০০	৫৭.০০	৭৫৫.৯২	৮৮০০.০০
ঠাকুরগাঁও	৪৬০৬৫.৪১	৫৩৫২.৩৬	৫১৪১৭.৭৬	৯৫৬.০০	৫২৩৭৩.৭৬	৩৬৭৬৬.১৫	৬৮৫০.০০	৪৫৫০.০০	৪২০৭.৬১	৫২৩৭৩.৭৬
সেতাবগঞ্জ	১৬৪৭৪.৩৭	৬৫০৬.৭১	২২৯৮১.০৮	২৮০০.৬২	২৫৭৮১.৭০	১৩৫৩০.৯৪	২১০০.০০	৮৬০০.০০	১৫৫০.৭৬	২৫৭৮১.৭০
শ্যামপুর	-	-	-	-	-	-	-	-	-	-
রংপুর	-	-	-	৭৩৩০.০০	৭৩৩০.০০	৪৪১২.০০	২০.০০	২৫৫৩.০০	৩৪৫.০০	৭৩৩০.০০
জয়পুরহাট	৩৬৯৩৯.০০	৬৪০.০০	৩৭৫৭৯.০০	১৬০৮১.০০	৫৩৬৬০.০০	১৭০৩২.৩২	৫২৫০.০০	২২৪৭০.০০	৮৯০৭.৬৯	৫৩৬৬০.০১
জিলাবাংলা	৪৪০৯৬.০০	-	৪৪০৯৬.০০	১৭৭৭৮.০০	৬১৮৭৪.০০	৩৫৬৯৮.০৫	৮৪০০.০০	১৬০২৪.০০	১৭৫১.৯৫	৬১৮৭৪.০০
রাজশাহী	১১৪৯০.০০	-	১১৪৯০.০০	৪৬৪৯২.০০	৫৭৯৮২.০০	২৪০০৩.৪৭	৫৫০০.০০	২৫৬৮৯.০০	২৭৮৯.৫৩	৫৭৯৮২.০০
নাটোর	৬৫০১৩.০০	১৬০.১৪	৬৫১৭৩.১৪	২০৯৯১.৮৬	৮৬১৬৫.০০	৫৫৯৬২.১১	৪৬০০.০০	২০৯০২.৮৯	৪৭০০.০০	৮৬১৬৫.০০
নর্থবেঙ্গাল	১৩১৩২৮.০০	২১৩৭১.০০	১৫২৬৯৯.০০	৬১১৬৫.০০	২১৩৮৬৪.০০	৯৫৩৯৮.৮১	১৭০০৮.০০	৯৬৭৮২.০০	৪৬৭৫.১৯	২১৩৮৬৪.০০
কুষ্টিয়া	১৮১৩.০০	১০৪.০০	১৯১৭.০০	২৫৩৩০.০০	২৭২৪৭.০০	৫৯৫৭.৪১	৯০০.০০	১৭৪৩৬.০০	২৯৫৩.৫৯	২৭২৪৭.০০
মোবারকগঞ্জ	৬৭৯৫১.০০	-	৬৭৯৫১.০০	১৭৩০.০০	৬৯৬৮১.০০	৫৮৪৪০.৫৩	৪৩৯১.০০	২৫০০.০০	৪৩৪৯.৪৭	৬৯৬৮১.০০
কেন্দু	৫১৭২০.০০	১৪২২৩.০০	৬৫৯৪৩.০০	৭৪৯০.০০	৭৩৪৩৩.০০	৫১৭২৭.৮৬	৬০৩২.০০	৫৫০০.০০	১০১৭৩.১৪	৭৩৪৩৩.০০
ফরিদপুর	৩০১৭৫.০০	১৯৯.১৪	৩০৩৭৪.১৪	৬০২১.০০	৩৬৩৯৫.১৪	২৯৩৭০.৮৯	২৬৭৮.৩২	১৯৮৮.৯৪	২৩৫৭.০০	৩৬৩৯৫.১৫
পাবনা	-	-	-	২৬৬৫০.০০	২৬৬৫০.০০	৬৮৩৭.০০	৫২০.০০	১৩৫০০.০০	৫৭৯৩.০০	২৬৬৫০.০০
মোট :	৫০৬৪৭১.৭৮	৪৯০৭৬.৩৫	৫৫৫৫৪৮.১২	২৪৫৬৮৮.৪৮	৮০১২৩৬.৬০	৪৪২৬৭৪.৬২	৬৪৬৯৯.৩২	২৩৮৫৫২.৮৩	৫৫৩০৯.৮৫	৮০১২৩৬.৬২



## ২০২১-২০২২ সালে ইক্ষু মাড়াই

সংযোজনী - ছ

চিনিকলের নাম	ইক্ষুমাড়াই লক্ষ্যমাত্রা (মে.টন)	দৈনিক ইক্ষু মাড়াই ক্ষমতা (মে.টন)	প্রকৃত ইক্ষু মাড়াই (মে.টন)	দৈনিক গড় ইক্ষু মাড়াই (মে.টন)	দৈনিক মাড়াই ক্ষমতার ব্যবহার(%)	ইক্ষু মাড়াই লক্ষ্যমাত্রা অর্জন(%)
পঞ্চগড়	-	-	-	-	-	-
ঠাকুরগাঁও	৫০০০০	১৫২৪	৫৭৮৩৪.১৭	১১৯৫	৭৮.৪১	১১৫.৬৭
সেতাবগঞ্জ	-	-	-	-	-	-
শ্যামপুর	-	-	-	-	-	-
রংপুর	-	-	-	-	-	-
জয়পুরহাট	৪০০০০	২০৩২	২১৪৪৪.৩২	১২১৮	৫৯.৯৪	৫৩.৬১
রাজশাহী	৪০০০০	২০০০	২৪০০৩.৪৭	১৩০০	৬৫.০০	৬০.০১
নাটোর	১০০০০০	১৫০০	৫৫৯৬২.১১	১৩৪৪	৮৯.৬০	৫৫.৯৬
নর্থবেঙ্গাল	১৭০০০০	১৫০০	১০২২৩৫.৮১	১৫৩০	১০২.০০	৬০.১৪
পাবনা	-	-	-	-	-	-
কুষ্টিয়া	-	-	-	-	-	-
কেরু অ্যান্ড কোং	৫০০০০	১১৫০	৫৩৬৯২.৮৬	১০৬৪	৯২.৫২	১০৭.৩৯
মোবারকগঞ্জ	১৩০০০০	১৫০০	৬০৯৭১.৩৮	১২৩৭	৮২.৪৭	৪৬.৯০
ফরিদপুর	৪০০০০	১০১৬	৩০৮৩২.৪৫	৯৮১	৯৬.৫৬	৭৭.০৮
জিলবাংলা	৪০০০০	১০১৬	৩৫৬৯৮.০৫	৮২৫	৮১.২০	৮৯.২৫
মোট	৬৬০০০০	১৩২৩৮	৪৪২৬৭৪.৬২	১০৬৯৪	৮০.৭৮	৬৭.০৭

২০২১-২২ অর্থবছরে প্রেস মাড উৎপাদনের পরিমাণ = ১৩,৬১৯ মে.টন।

## ২০২১-২০২২ সালের পণ্যভিত্তিক উৎপাদন

পণ্যের নাম	একক	বার্ষিক উৎপাদন ক্ষমতা	উৎপাদন লক্ষ্যমাত্রা	প্রকৃত উৎপাদন	উৎপাদন লক্ষ্যমাত্রা অর্জন (%)	উৎপাদন ক্ষমতা অর্জন (%)
চিনি	মে. টন	১৩২৩৮০	৫০০০০	২৪৫০৯.৭৫	৪৯.০২	১৮.৫১
চিটাগুড়	মে. টন	-	২৫০৮০	১৬৭২৯.২৭	৬৬.৭০	-
স্পিরিট ও অ্যালকোহল	লক্ষ পুফ লিটার	১৩৫.০০	৫২.৫০	৫৩.৭৯	১০২.৪৬	৩৯.৮৪
ফরেন লিকার	লক্ষ পুফ লিটার	-	১০.৮৭	১৩.৫০	১২৪.২০	-
ভিনেগার	লিটার	-	৩০০০০	১৯৭৩৭.৯০	৬৫.৭৯	-
হ্যান্ড স্যানিটাইজার	লিটার	-	৩০০০০	৪৪৭০.০০	১৪.৯০	-
জৈবসার	মে. টন	৫০০০	২২০০	১৫৯০.০০	৭২.২৭	৩১.৮০
কারিগরি পণ্য	মে. টন	১১৪১	৬৬০	৪৭৮.৬৫	৭২.৫২	৪১.৯৫

\* কাস্টিং ১৬৫.৫১ মে.টন + মেশিনিং ৩১৩.১৪ মে.টন

## ২০২১-২০২২ সালের মিলভিত্তিক পণ্য উৎপাদন

## ক) চিনিকল

চিনিকলের নাম	একক	উৎপাদন ক্ষমতা (চিনি)	উৎপাদন লক্ষ্যমাত্রা		প্রকৃত উৎপাদন		চিনি আহরণ (%)	লক্ষ্যমাত্রা অর্জন (%)		উৎপাদন ক্ষমতা অর্জন (%)	মোট মাড়াই দিবস
			চিনি	চিটাগুড়	চিনি	চিটাগুড়		চিনি	চিটাগুড়		
পচিক	মে. টন	-	-	-	-	-	-	-	-	-	-
ঠাচিক	মে. টন	১৫২৪০	৩৭৫০.০০	১৯০০	২৯২২.৫০	২১৪০.৩৬	৫.০৫	৭৭.৯৩	১১২.৬৫	১৯.১৮	৪৯
সেচিক	মে. টন	-	-	-	-	-	-	-	-	-	-
শ্যাচিক	মে. টন	-	-	-	-	-	-	-	-	-	-
রংপুর	মে. টন	-	-	-	-	-	-	-	-	-	-
জচিক	মে. টন	২০৩২০	৩২০০.০০	১৫২০	১১৬২.০০	৮১১.০০	৫.৪০	৩৬.৩১	৫৩.৩৬	৫.৭২	১৮
রাচিক	মে. টন	২০০০০	৩২০০.০০	১৫২০	১৩১৮.০০	৮৬৪.০৫	৫.৫০	৪১.১৯	৫৬.৮৫	৬.৫৯	১৯
নাচিক	মে. টন	১৫০০০	৭৫৫০.০০	৩৮০০	৩০০৪.২৫	২১২৯.০০	৫.৩৬	৩৯.৭৯	৫৬.০৩	২০.০৩	৪২
উবচিক	মে. টন	১৫০০০	১৩৬০০.০০	৬৪৬০	৫৬০০.০০	৩৭৮৩.০০	৫.৪৯	৪১.১৮	৫৮.৫৬	৩৭.৩৩	৬৮
পাবচিক	মে. টন	-	-	-	-	-	-	-	-	-	-
কুচিক	মে. টন	-	-	-	-	-	-	-	-	-	-
কেবু	মে. টন	১১৫০০	৩৫০০.০০	১৯০০	৩০২৩.৫০	২১৫২.৮৬	৫.৬২	৮৬.৩৯	১১৩.৩১	২৬.২৯	৫১
মোচিক	মে. টন	১৫০০০	৯১০০.০০	৪৯৪০	৩৩৩৬.৫০	২৪৪৫.০০	৫.৪৬	৩৬.৬৬	৪৯.৪৯	২২.২৪	৫০
ফচিক	মে. টন	১০১৬০	২৯০০.০০	১৫২০	১৬৪৫.০০	১০৭৪.০০	৫.৩৩	৫৬.৭২	৭০.৬৬	১৬.১৯	৩২
জিবাচিক	মে. টন	১০১৬০	৩২০০.০০	১৫২০	২৪৯৮.০০	১৩৩০.০০	৭.০০	৭৮.০৬	৮৭.৫০	২৪.৫৯	৪৪
মোট	মে. টন	১৩২৩৮০	৫০০০০.০০	২৫০৮০	২৪৫০৯.৭৫	১৬৭২৯.২৭	৫.৫৩	৪৯.০২	৬৬.৭০	১৮.৫১	৩৭৩

## খ) অন্যান্য প্রতিষ্ঠান:

শিল্প প্রতিষ্ঠানের নাম	পণ্যের নাম	একক	বার্ষিক উৎপাদন ক্ষমতা	উৎপাদন লক্ষ্যমাত্রা	প্রকৃত উৎপাদন	উৎপাদন লক্ষ্যমাত্রা অর্জন (%)	উৎপাদন ক্ষমতা অর্জন (%)
কেবুর ডিস্টিলারি কারখানা	স্পিরিট ও অ্যালকোহল	লক্ষ পুফ লিটার	১৩৫.০০	৫২.৫০	৫৩.৭৯	১০২.৪৬	৩৯.৮৪
	ফরেন লিকার	লক্ষ পুফ লিটার	-	১০.৮৭	১৩.৫০	১২৪.২০	-
	ভিনেগার	লিটার	-	৩০০০০	১৯৭৩৭.৯০	৬৫.৭৯	-
	হ্যান্ড স্যানিটাইজার	লিটার	-	৩০০০০	৪৪৭০.০০	১৪.৯০	-
	জৈবসার	লিটার	৫০০০	২২০০	১৫৯০.০০	৭২.২৭	৩১.৮
রেনউইক	কারিগরি পণ্য	মে.টন	১১৪১	৬৬০	৪৭৮.৬৫	৭২.৫২	৪১.৯৫

===== BSFIC

## ২০২১-২০২২ সালের পণ্যভিত্তিক বিক্রয়

সংযোজনী-ব

পণ্যের নাম	একক	বিক্রয় লক্ষ্যমাত্রা	প্রকৃত বিক্রয়	
		পরিমাণ	পরিমাণ	মূল্য (লক্ষ টাকায়)
চিনি	মে. টন	২৬২৩৮.৫০	৪৩৬৭৯.৮৯	৩১৪৫৭.০৩
চিটাগুড়	মে. টন	৫২৪৩.৪৪	২৭৭৩৯.০৭	৭৪৩৯.৬১
স্পিরিট ও অ্যালকোহল	লক্ষ পুফ লিটার	৫২.৫০	৩৬.৮২	৩৬৫৬৩.৫৮
ফরেন লিকার	লক্ষ পুফ লিটার	১০.৮৭	১৩.৫০	২৮৭.৪৮
ভিনেগার	লিটার	৩০০০০	১৮২৬৬.৪০	২০.১৪৫
জৈবসার	মে.টন	৩০০০	২০৬৬.৭৪	২২৭.৪৩
হ্যান্ড স্যানিটাইজার	লিটার	৩০০০০	৬৩০৯.১০	৩১.৫৪৫
কারিগরি পণ্য *	মে.টন	৬৬০	৫১১.৫৮	৬০২.৭৯

\* কাস্টিং ১৬৫.৫১ মে.টন + মেশিনিং ৩৪৬.০৭ মে.টন

## ২০২১-২০২২ সালের মিলভিত্তিক বিভিন্ন পণ্যের বিক্রয়

## চিনিকল

মিলের নাম	পণ্যের নাম	একক	বিক্রয় লক্ষ্যমাত্রা	প্রকৃত বিক্রয়	
			পরিমাণ	পরিমাণ	মূল্য (লক্ষ টাকায়)
পচিক	চিনি (উৎপাদিত)	মে. টন	০.০০	৫৪.৭৭	৩৪.৫৯
	চিনি (আমদানিকৃত)	মে. টন	-	-	-
	চিটাগুড়	মে. টন	০.০০	৪৮৩.৪	১৩৫.২৮
ঠাচিক	চিনি (উৎপাদিত)	মে. টন	১৯৬০.০০	৬৭৬৬.৮৬	৪৬৭৩.৩৯
	চিনি (আমদানিকৃত)	মে. টন	-	-	-
	চিটাগুড়	মে. টন	৩৬৭.৫০	১৭১০.৭৬	৫৫১.২৪
সেচিক	চিনি (উৎপাদিত)	মে. টন	০.০০	২.১২	১.৩৩
	চিনি (আমদানিকৃত)	মে. টন	-	-	-
	চিটাগুড়	মে. টন	০.০০	১০৭৬.৩৫	২৮৮.৮১
রচিক	চিনি (উৎপাদিত)	মে. টন	০.০০	২৬.৯২	১৭.০১
	চিনি (আমদানিকৃত)	মে. টন	-	-	-
	চিটাগুড়	মে. টন	০.০০	৯৫৭.৫৫	২৪৭.৯২
শ্যাচিক	চিনি (উৎপাদিত)	মে. টন	০.০০	১৭.৩৭	১০.৯৪
	চিনি (আমদানিকৃত)	মে. টন	-	-	-
	চিটাগুড়	মে. টন	০.০০	২৩০.৮৮০	৫৫.৮৯
রাচিক	চিনি (উৎপাদিত)	মে. টন	১৬৫২.০০	২৮৩৪.৫০	২০৪৮.৫৫
	চিনি (আমদানিকৃত)	মে. টন	-	-	-
	চিটাগুড়	মে. টন	২৫৪.৫৪	২৮৮.২৫	৯২.৪১

মিলের নাম	পণ্যের নাম	একক	বিক্রয় লক্ষ্যমাত্রা	প্রকৃত বিক্রয়	
			পরিমাণ	পরিমাণ	মূল্য (লক্ষ টাকায়)
নবেচিক	চিনি (উৎপাদিত)	মে. টন	৭৩০৭.৫০	৪৬৫০.০৫	৩২৯৮.৮৪
	চিনি (আমদানিকৃত)	মে. টন	-	-	-
	চিটাগুড়	মে. টন	১৫৭২.৫০	৪৩২০.৭১	১৩৭৪.৯২
জচিক	চিনি (উৎপাদিত)	মে. টন	১৬০৪.০০	৩৯০৮.৭৮	২৮২৪.৬৬
	চিনি (আমদানিকৃত)	মে. টন	-	-	-
	চিটাগুড়	মে. টন	৩৫০.০০	৬০০.৪১	১৮৫.৪৯
কেবু	চিনি (উৎপাদিত)	মে. টন	১৮২৫.০০	৭০২৬.১০	৫২২৯.৬৯
	চিনি (আমদানিকৃত)	মে. টন	-	-	-
	চিটাগুড়	মে. টন	৪৪৪.৮০	৫৮২০.৮২	৭০১.৩৪
কুচিক	চিনি (উৎপাদিত)	মে. টন	০.০০	৬৮.৬০	৪৩.৮২
	চিনি (আমদানিকৃত)	মে. টন	-	-	-
	চিটাগুড়	মে. টন	০.০০	২০৪৯.০৪	৬৪৪.৫৪
মোচিক	চিনি (উৎপাদিত)	মে. টন	৪৬৮৫.০০	৫৯৪৯.০০	৪৩৬৮.১২
	চিনি (আমদানিকৃত)	মে. টন	-	-	-
	চিটাগুড়	মে. টন	৮১০.০০	৪০১০.৯৭	১২৭২.৯০
জিবাচিক	চিনি (উৎপাদিত)	মে. টন	১৮২০.০০	৪০৪২.৮৫	২৮৮৩.৯৯
	চিনি (আমদানিকৃত)	মে. টন	-	-	-
	চিটাগুড়	মে. টন	২৯৪.১০	৯৬৪.২৩	৩০৫.৪৪
ফচিক	চিনি (উৎপাদিত)	মে. টন	১৪৫৫.০০	৩৮৬৪.৮৭	২৮৩৩.৭৬
	চিনি (আমদানিকৃত)	মে. টন	-	-	-
	চিটাগুড়	মে. টন	৩৮০.০০	১৮৮৮.৮৩	৫৭৮.৫৩
নাচিক	চিনি (উৎপাদিত)	মে. টন	৩৯৩০.০০	৪৪৬১.১০	৩১৮৪.৫৬
	চিনি (আমদানিকৃত)	মে. টন	-	-	-
	চিটাগুড়	মে. টন	৭৭০.০০	২০১৩.২২	৫৯৫.৪০
পাবচিক	চিনি (উৎপাদিত)	মে. টন	০.০০	৬.০০	৩.৭৮
	চিনি (আমদানিকৃত)	মে. টন	-	-	-
	চিটাগুড়	মে. টন	০.০০	১৩২৩.৬৫	৪০৯.৫০
মোট	চিনি (উৎপাদিত)	মে. টন	২৬২৩৮.৫০	৪৩৬৭৯.৮৯	৩১৪৫৭.০৩
	চিনি (আমদানিকৃত)	মে. টন	-	-	-
	চিটাগুড়	মে. টন	৫২৪৩.৪৪	২৭৭৩৯.০৭	৭৪৩৯.৬১

## মিলভিত্তিক উৎপাদিত পণ্যের বিগত ৩ (তিন) বছরের মজুদ বিবরণী

## ক) চিনিকল

(মে. টন)

ক্রমিক নম্বর	প্রতিষ্ঠানসমূহের নাম	৩০-০৬-২০২০		৩০-০৬-২০২১		৩০-০৬-২০২২	
		চিনি	চিটাগুড়	চিনি	চিটাগুড়	চিনি	চিটাগুড়
১.	পঞ্চগড় চিনিকল	১৯৬০.২০	১৮১৬.২৬	৫৪.৭৭	১২২০.১৪	০	৭৩৬.৭৪
২.	ঠাকুরগাঁও চিনিকল	৩১০৪.০০	১৮৩৬.৩২	৪৭১৮.৩৭	৩৯৬৮.৬৪	৮৭৪.০১	৪৪৯৫.২৬
৩.	সোতাবগঞ্জ চিনিকল	১৫৫৯.৫০	২৮৪০.৩৩	২.১১৫	৮৩৭.৯৪	০	০
৪.	রংপুর চিনিকল	২০০৬.৫২	৩৭৪৮.০০	২৬.৯২	৯৫৭.৫১	০	১৬৫.০৭
৫.	শ্যামপুর চিনিকল	২২৫৮.৬৫	১১১৮.০০	১৭.৩৭	১৬৬.৯৫	০	২৫৫.৯১
৬.	রাজশাহী চিনিকল	২৩৩৬.৯৬	৫৩৫৯.৪৪	১৮৮৬.২৫	২৯৭৪.৭৭	৩৬৯.৭৫	৩৫৫১.০৮
৭.	নর্থবেঙ্গাল চিনিকল	৯২৫৩.১১	৬৯৪৮.০৯	২১৮২.৬১	৫৩৭৪.১৮	৩১৩২.৫৬	৫৮৮৫.৫১
৮.	জয়পুরহাট চিনিকল	১৭৯১.১৬	২৬১৮.১৯	২৮৯০.৮০	৩২৪০.১৩	১৪৪.০২	৩৪৯৩.৬১
৯.	কেরু অ্যান্ড কোম্পানি	৪৬৮২.৫৫	০.০০	৪৫০৯.০০	০.০০	৫০৬.৪০	৫৮২০.৮২
১০.	কুষ্টিয়া চিনিকল	৩৩৬২.৩০	৩২০৯.০৬	১২১.৩০০	২২৬৭.৯৮৫	৫২.৭	২১৮.৯৫
১১.	মোবারকগঞ্জ চিনিকল	৪১৫৪.৬১	৫৭১২.৯৭	৩২০২.৭৮	৫০৬০.৬৪	৫৯০.২৮	৩৭৫৩.৪৮
১২.	জিলবাংলা চিনিকল	২৮৬৫.০৫	২১৭২.৪৫	২২৩২.৫৩	১৬৭২.৩১	৬৮৭.৬৮	২০৫৭.০৫
১৩.	ফরিদপুর চিনিকল	২৮৬৬.৬৯	২৮০৬.৪০	২৩২০.৫৭	২৫২৭.২২	১০০.৭০	১২৮৯.৩৩
১৪.	নাটোর চিনিকল	৮০৭৬.২৮	৪৯২৩.৫৮	২৩৪৫.৫০	৩০১৭.৪০	৮৮৮.৬৫	৩২৭৬.০০
১৫.	পাবনা চিনিকল	৪৪০৬.৯৫	২০৪৩.৮২	১.০০০	১৪৭৬.৬১	০	১৮৩.৫২
	মোট :	৫৪৬৮৪.৫৩	৪৭১৫২.৯০	২৬৫১১.৮৯	৩৪৭৬২.৪৩	৭৩৪৬.৭৫	৩৫১৮২.৩৩

\*বি:দ্র: ২০২১-২০২২ অর্থবছরে ২৩১৪.৫২ মে.টন চিটাগুড় সমাপনী মজুদে সমন্বয় করা হয়েছে।

## খ) অন্যান্য শিল্প প্রতিষ্ঠান

ক্রমিক নম্বর	প্রতিষ্ঠানসমূহের নাম	৩০-০৬-২০২০	৩০-০৬-২০২১	৩০-০৬-২০২২
১.	কেরুর ডিস্টিলারি (প্রুফ লিটার)	১০৬৪৯৫৫.৯০	৬৬২১৮৯.৩৭	৫১৩৬৮৫.৩২
২.	রেগউইক, যজ্ঞেশ্বর অ্যান্ড কোং (সেমি ফিনিসডসহ) (মে.টন)	৪৪২.০৪	৩৯৫.৯৪	৩৬৩.০১

২০২১-২০২২ সালে মিলভিত্তিক জনশক্তি

মিলের নাম	স্থায়ী			মৌসুমি		চুক্তিভিত্তিক/কানামনা		সর্বমোট
	কর্মকর্তা	কর্মচারী	শ্রমিক	কর্মচারী	শ্রমিক	কর্মচারী	শ্রমিক	
পচিক	১০	৩৬	২০	-	-	৪৫	১	১১২
ঠাচিক	৫০	২৫৪	১৮৩	১৮৬	২০১	৩৯	-	৯১৩
সেচিক	১৬	৫৩	২৫	-	-	৩	৩৫	১৩২
শ্যাচিক	১১	৩৪	২১	-	-	৩৩	-	৯৯
জচিক	৪২	২০৮	১৭৭	১৪২	১৮৬	৬৩	১	৮১৯
রচিক	১০	১০	১৬	-	-	৫৩	-	৮৯
নাচিক	৪৬	১৯৪	১৭২	১৩৯	১৮৯	-	৯৬	৮৩৬
রাচিক	৩৯	২০১	১৭৫	১৫৬	১৫৮	৬৩	-	৭৯২
নবেচিক	৬২	২৩৪	১৯১	১৭৮	২০১	২৪	৪৬	৯৩৬
পাবচিক	৯	২৫	১৮	-	-	৪	-	৫৬
কুচিক	৮	৩৩	৮	-	-	৩৬	-	৮৫
কেরু	৬২	৪৩৪	৩১০	২২২	২৩৬	৭৯	১১৬	১৪৫৯
মোচিক	৩৭	২০৮	১৬৬	১৮৮	১৭৪	৪৪	-	৮১৭
ফচিক	৩৪	১৪৯	১২৮	১০৮	১১০	৪১	-	৫৭০
জিবাচিক	৪৩	১৪৩	১৩৩	১৪০	১৭৮	৩৭	-	৬৭৪
রেণউইক	১৫	২৯	৬২	-	-	৭	৪৮	১৬১
<b>মোট=</b>	<b>৪৯৪</b>	<b>২২৪৫</b>	<b>১৮০৫</b>	<b>১৪৫৯</b>	<b>১৬৩৩</b>	<b>৫৭১</b>	<b>৩৪৩</b>	<b>৮৫৫০</b>
সদর দপ্তর	১৪৫	৫৫	-	-	-	-	-	২০০
<b>সর্বমোট:</b>	<b>৬৩৯</b>	<b>২৩০০</b>	<b>১৮০৫</b>	<b>১৪৫৯</b>	<b>১৬৩৩</b>	<b>৫৭১</b>	<b>৩৪৩</b>	<b>৮৭৫০</b>

## ২০২১-২০২২ অর্থবছরে প্রদত্ত শুল্ক ও কর

(লক্ষ টাকায়)

মিলের নাম	বিক্রয়ের ওপর ভ্যাট ও আবগারি শুল্ক	আমদানির উপর ভ্যাট	আমদানি শুল্ক	আমদানি লাইসেন্স ফি	আমদানির ওপর অগ্রিম আয়কর	আইটিসি	আয়কর	লভ্যাংশ	সাপ্লি. ডিউটি	বিক্রয় কর	বিবিধ	মোট
পচিক	২৪.৮৫	-	-	-	-	-	০.৫০	-	-	১১.০৪	৯.৩৯	৪৫.৭৮
ঠাচিক	৯২.৯১	-	-	-	-	-	৫.০৩	-	-	৪১.৩০	৪২.৫৯	১৮১.৮৩
সেচিক	৪৯.০০	-	-	-	-	-	-	-	-	১৬.৫১	১৮.৯৫	৮৪.৪৬
রচিক	৬৮.৮৮	-	-	-	-	-	০.৩৭	-	-	-	-	৬৯.২৫
শ্যাচিক	১২.৫৮	-	-	-	-	-	১.৮২	-	-	৫.৪২	০.৫০	২০.৩২
রাচিক	১৬.০৩	-	-	-	-	-	৫.৯৮	-	-	-	৫৬.০০	৭৮.০১
উবচিক	৩৮৬.৩২	-	-	-	-	-	-	-	-	-	৩৬.৬৪	৪২২.৯৬
জচিক	৩২.৪৮	-	-	-	-	-	-	-	-	-	৩৩.৮৪	৬৬.৩২
কেরু (চিনি)	০.০০	-	-	-	-	-	৭.২০	-	-	-	০.০০	৭.২০
কুচিক	৭৫.৮৩	-	-	-	-	-	১.০৩	-	-	৬৩.১৯	১৯.০৬	১৫৯.১১
মোচিক	২১৬.২৫	-	-	-	-	-	৪.৬১	-	-	২২২.২২	২৩.০১	৪৬৬.০৯
জিবাচিক	৫১.৮৭	-	-	-	-	-	৩.৫৫	-	-	-	৪৬.০২	১০১.৪৪
ফচিক	৫৭.৯৩	-	-	-	-	-	-	-	-	৫৫.৫২	২৯.৩৫	১৪২.৮০
নাচিক	১৬৬.৯২	-	-	-	-	-	-	-	-	-	৩০.৪৩	১৯৭.৩৫
পাবচিক	১০২.৭৬	-	-	-	-	-	০.৩৭	-	-	২.২২	৩১.৯৫	১৩৭.৩০
মোট (ক) :	১৩৫৪.৬১	-	-	-	-	-	৩০.৪৬	-	-	৪১৭.৪২	৩৭৭.৭৩	২১৮০.২২
খ) অন্যান্য প্রতিষ্ঠান :												
কেরু (ডিস্টিলারি)	৯৪৭১.৩২	-	-	-	-	-	-	-	-	-	-	৯৪৭১.৩২
কেরু (ঔষধ)		-	-	-	-	-	-	-	-	-	-	০.০০
রেনউইক	১৫.৫২	-	-	-	-	-	-	-	-	৮০.৯৯	৬.৪৮	১০২.৯৯
আরগ লিঃ		-	-	-	-	-	-	-	-	-	-	-
শেখ মোস্তফা		-	-	-	-	-	-	-	-	-	-	-
মোট (খ) :	৯৪৮৬.৮৪	-	-	-	-	-	-	-	-	৮০.৯৯	৬.৪৮	৯৫৭৪.৩১
গ) বিএসএফআইসি :												
সদর দপ্তর	৫৬.৪২	-	-	-	-	-	৩৬.১৩	-	-	৩৮.০৪	-	১৩০.৫৯
শিপিং অফিস	১.০১	৫.১৫	১.৯০	-	১.৭০	-	০.৩৬	-	-	-	০.০৭	১০.১৯
মোট (গ) :	৫৭.৪৩	৫.১৫	১.৯০	-	১.৭০	-	৩৬.৪৯	-	-	৩৮.০৪	০.০৭	১৪০.৭৮
সর্বমোট :	১০৮৯৮.৮৮	৫.১৫	১.৯০	০.০০	১.৭০	০.০০	৬৬.৯৫	০.০০	০.০০	৫৩৬.৪৫	৩৮৪.২৮	১১৮৯৫.৩১

বাংলাদেশ চিনি ও খাদ্য শিল্প করপোরেশন  
২০২২ সনের ৩০শে জুন তারিখে শিল্প প্রতিষ্ঠানসমূহের একত্রীভূত স্থিতিপত্র

(লক্ষটাকায়)

৩০শে জুন ২০২১			বিবরণ	৩০শে জুন ২০২২		
চিনিকল	অন্যান্য প্রতিষ্ঠান	মোট		চিনিকল	অন্যান্য প্রতিষ্ঠান	মোট
৫,৭৭০.০০	২০০.০০	৫,৯৭০.০০	<b>ইকুইটি :</b>	৫,৭৭০.০০	২০০.০০	৫,৯৭০.০০
১,৩২১.০০	-	১,৩২১.০০	পরিশোধিত মূলধন	১,৩৩৬.০৬	-	১,৩৩৬.০৬
-	-	-	ব্যাসিগ ও অন্যান্য অনুদান	-	-	-
৪৮.৯৬	-	৪৮.৯৬	ত্রাণ ও পুনর্বাসন অনুদান	৬৪.০৯	-	৬৪.০৯
১,৪৩৩.৭৯	১৪.৭৫	১,৪৪৮.৫৪	আইসিডিএস	২৪৩.০৩	১৪.৭৫	২৫৭.৭৮
৩৩৮.১২	-	৩৩৮.১২	সরকারি ইকুইটি	৩৩৬.৩৫	-	৩৩৬.৩৫
১,৫২১.৮৫	২.৮৫	১,৫২৪.৭০	সরকারি মূলধন ও বিনিয়োগ	৩৫৯,৪৮৩.৪১	২.৮৫	৩৫৯,৪৮৬.২৬
(৮৮৮,৫৯৯.৮৯)	(৩২৭.৫৯)	(৮৮৮,৯২৭.৪৮)	রিজার্ভ	(৯৫৯,৫১৯.৪২)	(১,০২০.২০)	(৯৬০,৫৩৯.৬২)
<b>(৮৭৮,১৬৬.১৭)</b>	<b>(২০৯.৯৯)</b>	<b>(৮৭৮,২৭৬.১৬)</b>	<b>মোট :</b>	<b>(৫৯২,২৮৬.৪৮)</b>	<b>(৮০২.৬০)</b>	<b>(৫৯৩,০৮৯.০৮)</b>
-	-	-	<b>দীর্ঘমেয়াদী দায়:</b>	-	-	-
৬৪,২৭৮.৫০	১৬৯.০০	৬৪,৪৪৭.৫০	সরকারি ঋণ	৭৩,৩৬৪.১৩	১৬৯.০০	৭৩,৫৩৩.১৩
১,৪৩০.৪৯	১,০০৫.৯৮	২,৪৩৬.৪৭	কোয়ালি ইকুইটি ঋণ	১,৪৩০.৪৯	১,০০৫.৯৮	২,৪৩৬.৪৭
১৬,২২৮.৭১	৫০.২৩	১৬,২৭৯.৯৪	বৈদেশিক ঋণ	২৮,২৮৫.০৭	৫০.২৩	২৮,৩৩৫.৩০
১৯০.১২	-	১৯০.১২	ইক্ষুবীজ বর্ধিতকরণ ঋণ	১৪৬.৭০	-	১৪৬.৭০
৪১.৮৬	-	৪১.৮৬	খামার আধুনিকীকরণ প্রকল্প ঋণ	৩১.৮৬	-	৩১.৮৬
<b>৮২,১৬৯.৬৮</b>	<b>১,২২৫.২১</b>	<b>৮৩,৩৯৪.৮৯</b>	<b>মোট :</b>	<b>১০৩,২৫৮.২৫</b>	<b>১,২২৫.২১</b>	<b>১০৪,৪৮৩.৪৬</b>
-	-	-	<b>চলতি দায়:</b>	-	-	-
৩৭১,০৪২.৬৮	-	৩৭১,০৪২.৬৮	স্বল্প মেয়াদী ব্যাংক ঋণ	৪০৫,৭৩৬.৪১	-	৪০৫,৭৩৬.৪১
৪১১,১৭৪.৪৩	৮৯৯.১৭	৪১২,০৭৩.৬০	বিএসএফআইসি'র চলতি দায়	৪২১,৭৫৪.১২	১,৩২৯.৭৮	৪২৩,০৮৩.৯০
৮,২৭০.৪৩	২৬১.২৭	৮,৫৩১.৭০	আন্তঃ প্রতিষ্ঠান দায়	৯,৪০৭.৬৩	২৬১.২৮	৯,৬৬৮.৯১
২৮,১৩৮.৯৮	৭৯৬.৭৬	২৮,৯৩৫.৭৪	বিবিধ পাওনাদার	২১,৬৭৭.২৪	৩৪১.১৮	২২,০১৮.৪২
২২,৭৩২.৩৯	৫৪৪.২৩	২৩,২৭৬.৬২	ঋণের উপর অপরিশোধিত সুদ	১৬,১৪৫.৪২	৫৫৫.৬৯	১৬,৭০১.১১
১০৮,৩৯০.৮৭	১,১৬৭.৩৫	১০৯,৫৫৮.২২	অন্যান্য দায়	১২৯,৯০৩.২২	১,৬৭২.৬৯	১৩১,৫৭৫.৯২
৪৯,২২৫.৬৪	৫৯৮.১৯	৪৯,৮২৩.৮৩	লিভ পে গ্র্যান্ড গ্রাটুইটি	৫২,৫৮৯.৭৬	৭৬৮.৬৭	৫৩,৩৫৮.৪৩
৯৯৮,৮৭৫.৪২	৪,২৬৬.৯৭	১,০০৩,১৪২.৩৯	মোট:	১,০৫৭,২১৩.৮০	৪,৯২৯.৩০	১,০৬২,১৪৩.১০
<b>২০২,৮৭৮.৯৩</b>	<b>৫,৩৮২.১৯</b>	<b>২০৮,২৬১.১২</b>	<b>মোট ইকুইটি ও দায়</b>	<b>৫৬৮,১৮৫.৫৭</b>	<b>৫,৩৫১.৯১</b>	<b>৫৭৩,৫৩৭.৪৮</b>
-	-	-	<b>পরিসম্পদ :</b>	-	-	-
৭৩,৩৬৩.৩১	১,৬৯৬.৩৫	৭৫,০৫৯.৬৬	স্থায়ী সম্পদ(ক্রয়মূল্য)	৪৩০,৯৮৯.৯৫	১,৭০১.৩০	৪৩২,৬৯১.২৫
৫৮,৭৫৭.৪৪	১,২১২.২১	৬০,৯৬৯.৬৫	বাদ পুঞ্জিতঅবচয়	৫৯,১৪৩.১৭	১,২৪০.৬৪	৬০,৩৮৩.৮১
১৪,৬০৫.৮৭	৪৮৪.১৪	১৫,০৯০.০১	নিট স্থায়ী সম্পদ	৩৭১,৮৪৬.৭৮	৪৬০.৬৬	৩৭২,৩০৭.৪৪
৪৪.৮৬	-	৪৪.৮৬	স্থগিত ব্যয়	৪৪.৮৬	-	৪৪.৮৬
-	৪০.০০	৪০.০০	বিনিয়োগ	-	১২২.১৩	১২২.১৩
<b>১৪,৬৫০.৭৩</b>	<b>৫২৪.১৪</b>	<b>১৫,১৭৪.৮৭</b>	<b>মোট :</b>	<b>৩৭১,৮৯১.৬৪</b>	<b>৫৮২.৭৯</b>	<b>৩৭২,৪৭৪.৪৩</b>
-	-	-	<b>চলতি সম্পত্তি :</b>	-	-	-
১২,১২৯.০৮	১০৮.০২	১২,২৩৭.১০	নগদ ও ব্যাংক জমা	২১,০৫৩.০৭	১০০.৪৬	২১,১৫৩.৫৩
২৪,৯৪৫.৪২	৮৮.৯৪	২৫,০৩৪.৩৬	উৎপাদিত পণ্যের মজুদ	১৩,৬৬৭.৪১	১০৪.৫১	১৩,৭৭১.৯২
৮৪১.৯১	৭০৩.০৪	১,৫৪৪.৯৫	প্রক্রিয়াধীন পণ্যের মজুদ	৭৮৬.৬০	৬২১.৫০	১,৪০৮.১০
১১,০৩২.৪৯	৪৮০.৩৯	১১,৫১২.৮৮	যন্ত্রাংশ ও বিবিধ মজুদ	১১,০০৪.২৪	৫৯৪.৩৮	১১,৫৯৮.৬২
৯০,৫২১.১৬	১,৮৯১.৩৫	৯২,৪১২.৫১	আন্তঃ প্রতিষ্ঠান পাওনা	১০৪,২৮৫.৮৭	১,৭৪৩.০৭	১০৬,০২৮.৯৪
২৫,৩১০.৭৪	১,২৪৯.৬০	২৬,৫৬০.৩৪	বিএসএফআইসি'র নিকট	২৭,৯৭৮.৩১	১,২৩৯.৪৮	২৯,২১৭.৭৯
৭,৯২৮.৮৫	১২০.২০	৮,০৪৯.০৫	পাওনা	৫৮১.৭৯	৩৬২.০১	৬৪৩.৮০
১৫,৫১৮.৫৫	২১৬.৫১	১৫,৭৩৫.০৬	বিবিধ দেনাদার	১৬,৯৩৬.৬৪	৩.৭১	১৬,৯৪০.৩৫
<b>১৮৮,২২৮.২০</b>	<b>৪,৮৫৮.০৫</b>	<b>১৯৩,০৮৬.২৫</b>	<b>মোট :</b>	<b>১৯৬,২৯৩.৯৩</b>	<b>৪,৭৬৯.১২</b>	<b>২০১,০৬৩.০৫</b>
<b>২০২,৮৭৮.৯৩</b>	<b>৫,৩৮২.১৯</b>	<b>২০৮,২৬১.১২</b>	<b>সর্বমোট পরিসম্পদ :</b>	<b>৫৬৮,১৮৫.৫৭</b>	<b>৫,৩৫১.৯১</b>	<b>৫৭৩,৫৩৭.৪৮</b>

বি.দ্র. (২০২১ সনের ৩০শে জুন তারিখের এবং ২০২২ সনের ৩০শে জুন তারিখের সকল প্রতিষ্ঠানের নিরীক্ষিত হিসাবের ভিত্তিতে করা হয়েছে)



বাংলাদেশ চিনি ও খাদ্য শিল্প করপোরেশন  
২০২২ সনের ৩০শে জুন তারিখে চিনিকলসমূহের স্থিতিপত্র

(লক্ষটাকায়)

বিবরণ	পটিক	ঠাটিক	সেটিক	রটিক	শ্যাটিক	রাটিক	উবটিক	নাটিক
ইকুইটি :								
পরিশোধিত মূলধন	৩৮০.০০	১৫২.৪৪	২২.০০	২৭০.০০	৫০০.০০	১৩০.০০	২২.০০	২,২১৫.৩৫
বাসিপ ও অন্যান্য অনুদান		২৪৮.৫৭	২৬.০২	৯.৯৬		১২.৭৮	১,০০০.৩৬	
ত্রাণ ও পুনর্বাসন অনুদান								
আইসিডিএস			১৫.১৩	২.৩৫	৯.৪৪			
সরকারি ইকুইটি	৩৫.০৮	২৯.৬২	-	৮.৮৪	১৭.২০	১২.২০	২০.৯৫	২৩.৫৩
সরকারি মূলধন ও বিনিয়োগ				১৭.৪১	৭.০৭	২.৫৩	৭.৯৪	
রিজার্ভ	১৪৪.৩২	২১১.২৮	২১৫.২৫	৩৫৭.৯৭৬.৭৪		৫৫.৯৪	৩৩১.০৫	
পুঞ্জিত লাভ/(ক্ষতি)	(৫৬৭৪৮.২২)	(৭৯২৩৬.২৪)	(৬৫২৯৪.০৩)	(৫৩২৮৯.০৩)	(৫৯৪৬০.৮০)	(৮৫১৫২.৫৬)	(৮৩১৫৬.৬৪)	(৭৯২৬৩.৫২)
মোট :	(৫৬১৮৮.৮২)	(৭৮৫৯৪.৩৩)	(৬৫০১৫.৬৩)	৩০৪৯৯৬.২৭	(৫৮৯২৭.০৯)	(৮৪৯৩৯.১১)	(৮১৭৭৪.৩৪)	(৭৭০২৪.৬৪)
দীর্ঘমেয়াদী দায়:								
সরকারি ঋণ	২,৯৫০.১৮	১,৩৭৯.৮০	১২৮.৯১	৪,১৫৩.৮৬	২,২৭৮.৭৩	৯,৮২৪.৯৩	১১,৮৯৩.৮৪	৮,৭৮৮.৩৪
কোয়ার্টী ইকুইটি ঋণ					৫৪৮.৪২			
বৈদেশিক ঋণ		১,৩৮৩.৩৪	১,২২০.৭৩	১,৫২৫.৫৫	৮০৮.২৭	২,৭৭৭.১৫		
ইক্ষুবীজ বর্ধিতকরণ ঋণ		২১.০৭	২৬.০২		২৩.৭৮	২২.২৯	১৪.৩৭	
খামার আধুনিকীকরণ প্রকল্প ঋণ			-	২.৭৪			১.৮৭	
মোট :	২,৯৫০.১৮	২,৭৭৯.২১	১,৩৭৫.৬৬	৫,৬৭২.১৫	৩,৬৫৯.২০	১২,৬২৪.৩৭	১১,৯১০.০৮	৮,৭৮৮.৩৪
চলতি দায়:								
স্বল্পমেয়াদী ব্যাংক ঋণ	২৪,৬০০.০৪	৩৩,০৫৪.৩২	২৩,৪০৩.০২	২১,৩০০.৪২	১৯,৪৭৮.৫৪	২৮,৫১০.১৭	৪৩,১২৭.৫৯	৩০,৩৭০.১৫
বিএসএফআইসি'র চলতি দায়	২৭,৬৪৫.১৮	৩৬,৩৫৫.২৬	৩৪,১১৭.৯৭	২৭,১৭৭.১৬	৩১,৮২৩.৬৮	৪০,৭৩০.৯৭	২২,০১৮.৪৯	৩০,১৯৪.৯৭
আন্তঃ প্রতিষ্ঠান দায়	২১০.৩৫	২,৫৮৮.৯৯	৩৭৪.৯৭	২৪.৭৬	৪৯৮.০৬	৪৯২.৫৮	১২৩.০২	২৭৬.৯৩
বিবিধ পাওনাদার		৪৮০.০৯	৪,২৩৫.৭৫	৫১১.৮৫	৩১৯.৭১	৫৩৭.০৪	৬১.০৪	৬,৬৫২.১৫
ঋণের উপর অপরিশোধিত সুদ		২,৫০৫.৯৩		৭৬৯.৯৫	১,২০১.০৪		১,০৬০.৬৩	
অন্যান্যদায়	১,৮৪০.৩২	৩,৪৯৫.০১	৩,২১৩.২৩	৮৮.৫৯	২,৬০৬.০২	৩,৭১৫.৭০	৮,৩১৪.৮৪	
লিভ পে অ্যান্ড গ্রাচুইটি	১,৮৩৮.১৬	৪,৯২৩.৩১	৪,৫২৫.৩৭	৪০২.৪৯	১,৬৭২.৬৮	২,০৪৩.১১	৮,০৭৭.৪৭	৪,৯২৬.১৯
মোট :	৫৬,১৩৪.০৫	৮৩,৪০২.৯১	৬৯,৮৭০.৩১	৫০,২৭৫.২২	৫৭,৫৯৯.৭৩	৭৬,০২৯.৫৭	৮২,৭৮৩.০৮	৭২,৪২০.৩৯
মোট ইকুইটি ও দায়	২,৮৯৫.৪১	৭,৫৮৭.৭৯	৬,২৩০.৩৪	৩৬০,৯৪৩.৬৪	২,৩৩১.৮৪	৩,৭১৪.৮৩	১২,৯১৮.৮২	৪,১৮৪.০৯
পরিসম্পদ :								
স্থায়ী সম্পদ(ক্রয়মূল্য)	২,৪৯২.৭৬	৩,৬২৮.৯১	৫,০৮৮.৭৫	৩৬০,৮০৮.৬৬	৩,২৩৮.১০	৫,৯৩৪.৩৮	৬,৬১৪.৯৩	৮,১৯৯.৮৭
বাদ-পুঞ্জিত অবচয়	২,০৮৪.২৮	৩,০১৮.৭৮	৪,০৫৫.৪৫	২,৭২৩.৪৮	২,৬২৫.৫০	৫,০৬৫.৭৪	৫,৪১৯.০২	৭,০৭৫.৩৪
নিট স্থায়ী সম্পদ	৪০৮.৪৮	৬১০.১৩	১,০৩৩.৩০	৩৫৮,০৮৫.১৮	৬১২.৬০	৮৬৮.৬৪	১,১৯৫.৯১	১,১২৪.৫৩
স্থগিত ব্যয়								
বিনিয়োগ								
মোট :	৪০৮.৪৮	৬১০.১৩	১,০৩৩.৩০	৩৫৮,০৮৫.১৮	৬১২.৬০	৮৬৮.৬৪	১,১৯৫.৯১	১,১২৪.৫৩
চলতি সম্পত্তি:								
নগদ ও ব্যাংক জমা	৪১.৬৪	৩৫৪.৯৭	১৮৫.৪৬	২৩৬.৬৩	১৮.৪৯	১৬২.৬০	৫১০.৫৮	৪৩১.৯৫
উৎপাদিত পণ্যের মজুদ	২২৪.৬৯	১,৬৯৩.২৭		২৬.১৩		১,২১৪.৫২	৩,৭২০.৯৭	১,৩৬৯.৪৮
প্রক্রিয়াজাত পণ্যের মজুদ		১৭৮.০৭				৮.০৩	৫৬১.৪৪	৮.৪৫
যন্ত্রাংশ ও বিবিধ মজুদ	২৩০.৪৬	৭৯৬.১৯	৩৯৪.৬৯	৫২৪.২৮	৪৮৪.৪২	৯৫৮.৭৩	৬৯৫.০৪	৬৭৯.৫৬
আন্তঃ প্রতিষ্ঠান পাওনা	১,৬৯৩.০৮	১৫২.৬৪	১,১২২.২১	১,৬৬০.৩৮	৯৩৬.৫৭	১৬.৮৮	১,০১৫.২৭	১৩৬.৩৮
বিএসএফআইসি'র নিকট পাওনা								
বিবিধ দেনাদার	৩৬.৭৬	৮৮.৫৭	৮৮.১৭			৮৬.৮০	২৫.২৯	২০.৭২
ঋণ, অগ্রিম ও জমা	২৬০.৩০	৩,৭১৩.৯৫	৩,৪০৬.৫১	৪১১.০৪	২৭৯.৭৬	৩৯৮.৬৩	৫,১৯৪.৩২	৪১৩.০২
মোট :	২,৪৮৬.৯৩	৬,৯৭৭.৬৬	৫,১৯৭.০৪	২,৮৫৮.৪৬	১,৭১৯.২৪	২,৮৪৬.১৯	১১,৭২২.৯১	৩,০৫৯.৫৬
সর্বমোট পরিসম্পদ:	২,৮৯৫.৪১	৭,৫৮৭.৭৯	৬,২৩০.৩৪	৩৬০,৯৪৩.৬৪	২,৩৩১.৮৪	৩,৭১৪.৮৩	১২,৯১৮.৮২	৪,১৮৪.০৯

বি.দ্র. (২০২২ সনের ৩০শে জুন তারিখে চিনিকলসমূহের নিরীক্ষিত হিসাবের ভিত্তিতে করা হয়েছে)

বাংলাদেশচিনি ও খাদ্যশিল্পকরণপোরেশন  
২০২২ সনের ৩০শে জুন তারিখে চিনিকলসমূহের স্থিতিপত্র

(লক্ষটাকায়)

বিবরণ	পাবচিক	জচিক	কেবু	কুচিক	মোটিক	ফচিক	জিবাচিক	সর্বমোট
<b>ইকুইটি:</b>								
পরিশোধিত মূলধন	১.০১	৩২৪.০০	০.০৮	৩০০.০০	৩০৭.৫৫	৫৪৫.৫৭	৬০০.০০	৫,৭৭০.০০
বাসিপ ও অন্যান্য অনুদান						৩৮.৩৭		১,৩৩৬.০৬
ব্রাণ ও পুনর্বাসন অনুদান								
আইসিডিএস		১.২৯	২৪.২৫	১০.১৯		১.৪৪		৬৪.০৯
সরকারি ইকুইটি		৯.৪৯	২৪.০৪	২০.৪৮	২৪.২২	১৭.৩৮		২৪৩.০৩
সরকারি মূলধন ও বিনিয়োগ					৫.৪৩	০.৪১	৭.৯১	৩৩৬.৩৫
রিজার্ভ	৮৫.০৯	১২০.১০	২০৪.২৭	৭৮.৫৪	২৫.৮৪	১৬.৮৪	১৮.১৫	৩৫৯,৪৮৩.৪১
পুঞ্জিত লাভ/(ক্ষতি)	(৭৬৯৬৯.৪২)	(৬৮,৪৫৬.৭৪)	১০,১৩৪.৩৭	(৬৫,০০৮.০৩)	(৭৫,৮৮৫.১৯)	(৬৫,৮৬৫.৬৯)	(৫৫,৮৬৭.৬৮)	(৯৫৯,৫১৯.৪২)
মোট:	(৭৬৮৮৩.৩২)	(৬৮,০০১.৮৬)	১০,৬৭৪.৬৬	(৬৪,৫৯৩.৩৯)	(৭৫,৫২৭.১৭)	(৬৫,২৩৮.১৮)	(৫৫,২৪৯.৫৩)	(৫৯২,২৮৬.৪৮)
দীর্ঘমেয়াদী দায়:								
সরকারি ঋণ	২,৪৬৮.৯৭	৬,১৫৮.৭১	49.34	২,৩৬৮.৩৭	৯,২০৯.২৩	৫,৪৩১.৬৬	৬,২৮৪.২৬	৭৩,৩৬৪.১৩
কোয়ামী ইকুইটি ঋণ							৮৮২.০৭	১,৪৩০.৪৯
বৈদেশিক ঋণ	১৭,৩২০.৯১	২০৭.২৮	১,৩৮৭.৩৯	৩২৫.২১	৬২২.৫১	৬৩০.৬৮	৮৬.০৫	২৮,২৮৫.০৭
ইক্ষুবীজ বর্ধিতকরণ ঋণ		-			১৫.৪৭	১৯.২২	৪.৪৮	১৪৬.৭০
খামার আধুনিকীকরণ প্রকল্প ঋণ						২১.৫৯	৫.৬৬	৩১.৮৬
মোট :	১৯,৭৮৯.৮৮	৬,৩৬৫.৯৯	১,৪৩৬.৭৩	২,৬৯৩.৫৮	৯,৮৪৭.২১	৬,১০৩.১৫	৭,২৬২.৫২	১০৩,২৫৮.২৫
চলতি দায়:								
স্বল্পমেয়াদী ব্যাংক ঋণ	২২,১৭০.৬৭	২৪,৭৪৩.৬৮	২৭,৯৯২.৮৬	২৫,৪০৯.১২	৩০,৬০১.৮২	২৭,২০৩.১১	২৩,৭৭০.৯০	৪০৫,৭৩৬.৪১
বিএসএফআইসি'র চলতি দায়	২৫,৫৫১.৬৬	৩১,৫৩০.২৭		৩৪,৮৪৪.০১	৩০,৮০০.৪১	২৪,৬৯৬.০১	২৪,২৬৮.০৮	৪২১,৭৫৪.১২
আন্ত: প্রতিষ্ঠান দায়	৪৯৩.২১	২,২১৫.৮৫	১,০৯০.৮৭	৪৮.৯৮	২৫০.১০	৫০০.০৭	২১৮.৮৯	৯,৪০৭.৬৩
বিবিধ পাওনাদার	১,৯১৯.৩৩	৯৮৯.০৯	৩,৪২৮.৮৯	৪২৩.০৩	৬৪.৫৮	১২.২৯	২,০৪২.৪০	১১,৬৭৭.২৪
ঋণের উপর অপরিশোধিত সুদ	৫,০৭১.৩৭	৪৬৯.৫০		৯১৪.০৯	২,৫৪৬.৪১	১,৬০৬.৫০		২৬,১৪৫.৪২
অন্যান্য দায়		৫৫৫.৮৬	৯৭,২৬৬.৫৬	২,৫২৮.৫২	১,৫০৫.১৬	৪,৬২৮.৬৪	১৪৪.৭৭	১২৯,৯০৩.২২
লিভ পে অ্যান্ড গ্রাটুইটি	৩,৭৩৯.৩৬	৪,৮৮৮.৩৪	৬,২৮৮.০৪	৫১৭.১২	৪,০৫৫.৩৪	৩,২০১.৯৪	১,৪৯০.৮৪	৫২,৫৮৯.৭৬
মোট:	৫৮,৯৪৫.৬০	৬৫,৩৯২.৫৯	১৩৬,০৬৭.২২	৬৪,৬৮৪.৮৭	৬৯,৮২৩.৮২	৬১,৮৪৮.৫৬	৫২,৯৩৫.৮৮	১,০৫৭,২১৩.৮০
মোট ইকুইটি ও দায়	১,৮৫২.১৬	৩,৭৫৬.৭২	১৪৮,১৭৮.৬১	২,৭৮৫.০৬	৪,১৪৩.৮৬	২,৭১৩.৫৩	৩,৯৪৮.৮৭	৫৬৮,১৮৫.৫৭
পরিসম্পদ :								
স্থায়ী সম্পদ(ক্রয়মূল্য)	১১,৩১৫.১৭	৪,২৪১.৬৭	৮,০৬৭.৭৬	২,৭৪৭.৯৫	৪,০৬৮.৫৯	১,১৪০.২৬	৩,৪০২.১৯	৪৩০,৯৮৯.৯৫
বাদ-পুঞ্জিতঅবচয়	১০,৫৮৮.৩৮	৩,১৯১.৯১	৬,০৩১.৮৭	১,৭৪০.৮১	৩,২৭০.৪৯	৯১.০১	২,১৬১.১১	৫৯,১৪৩.১৭
নিট স্থায়ী সম্পদ	৭২৬.৭৯	১,০৪৯.৭৬	২,০৩৫.৮৯	১,০০৭.১৪	৭৯৮.১০	১,০৪৯.২৫	১,২৪১.০৮	৩৭১,৮৪৬.৭৮
স্থগিত ব্যয়						৪৪.৮৬		৪৪.৮৬
বিনিয়োগ								
মোট:	৭২৬.৭৯	১,০৪৯.৭৬	২,০৩৫.৮৯	১,০০৭.১৪	৭৯৮.১০	১,০৯৪.১১	১,২৪১.০৮	৩৭১,৮৯১.৬৪
চলতি সম্পত্তি:								
নগদ ও ব্যাংকে জমা	১৪০.২৪	৪৩১.২২	১৭,১৮৫.৫০	৬১.৭৩	৯৫০.৭৫	২৪.০৮	৩১৭.২৩	২১,০৫৩.০৭
উৎপাদিত পণ্যের মজুদ	২৪.৫০	৯৪৬.৫১	১,৬৬৯.১২	১০২.০৭	১,১১১.৫০	৩৮৯.২৪	১,১৭৫.৪১	১৩,৬৬৭.৪১
প্রক্রিয়াধীন পণ্যের মজুদ		৬.৬০	০.০৩	-	১৫.৬৪	৫.৩৭	২.৯৭	৭৮৬.৬০
যন্ত্রাংশ ও বিবিধ মজুদ	৩৬০.৮২	৬৯২.১৯	২,৮২২.৯৯	৪৭৬.৯৬	৫৭৭.১০	৬৫৪.৯৮	৬৫৫.৮৩	১১,০০৪.২৪
আন্ত: প্রতিষ্ঠান পাওনা	৪১৯.০৯	২৫৩.৯৮	৯৫,৫৬৫.৫২	৮৫৭.০১	১৬৮.৯৯	২৫৩.১৫	৩৪.৭২	১০৪,২৮৫.৮৭
বিএসএফআইসি'র নিকট পাওনা			২৭,৯৭৮.৩১					২৭,৯৭৮.৩১
বিবিধ দেনাদার		৬৬.২৬	১৫৬.৪০	০.১৭			১.২২	৫৮১.৭৯
ঋণ, অগ্রিম ও জমা	১৮০.৭২	৩১০.২০	৭৬৪.৮৫	২৭৯.৯৮	৫১০.৩৫	২৯২.৬০	৫২০.৪১	১৬,৯৩৬.৬৪
মোট:	১,১২৫.৩৭	২,৭০৬.৯৬	১৪৬,১৪২.৭২	১,৭৭৭.৯২	৩,৩৪৫.৭৬	১,৬১৯.৪২	২,৭০৭.৭৯	১৯৬,২৯৩.৯৩
সর্বমোট পরিসম্পদ :	১,৮৫২.১৬	৩,৭৫৬.৭২	১৪৮,১৭৮.৬১	২,৭৮৫.০৬	৪,১৪৩.৮৬	২,৭১৩.৫৩	৩,৯৪৮.৮৭	৫৬৮,১৮৫.৫৭

বি.দ্র. (২০২২ সনের ৩০শে জুন তারিখে চিনিকলসমূহের নিরীক্ষিত হিসাবের ভিত্তিতে করা হয়েছে)

===== BSFIC

৩২

## বাংলাদেশটিনি ও খাদ্যশিল্পকরপোরেশন

২০২২ সনের ৩০শে জুন তারিখের অন্যান্য প্রতিষ্ঠানে রহিতপত্র  
 (২০২২ সনের ৩০শে জুন তারিখের অন্যান্য প্রতিষ্ঠানের নিরীক্ষিত হিসাবের ভিত্তিতে করা হয়েছে)

বিবরণ	রেণউইক	শেখ মোস্তফা	ক্রিসেন্ট অয়েল	আরগ চেম্বার	সর্বমোট
<b>ইকুইটি:</b>					
পরিশোধিত মূলধন	২০০.০০				২০০.০০
বাসিপ ও অন্যান্য অনুদান					
ত্রাণ ও পুনর্বাসন অনুদান					-
আইসিডিএস					
সরকারি ইকুইটি		১.১৫	-	১৩.৬০	১৪.৭৫
সরকারি মূলধন ও বিনিয়োগ					
রিজার্ভ	২.৬৪	০.২১			২.৮৫
পঞ্জিত লাভ/(ক্ষতি)	(২,৫৩৮.২৮)	২১০.৮০	(৬০.৮৪)	১,৩৬৮.১২	(১,০২০.২০)
মোট :	(২,৩৩৫.৬৪)	২১২.১৬	(৬০.৮৪)	১,৩৮১.৭২	(৮০২.৬০)
<b>দীর্ঘমেয়াদী দায়:</b>					
সরকারি ঋণ	১৬৯.০০				১৬৯.০০
কোয়ার্টারি ইকুইটি ঋণ	১,০০৫.৯৮				১,০০৫.৯৮
বৈদেশিক ঋণ	৫০.২৩				৫০.২৩
ইক্ষুবীজ বর্ধিত করণঋণ					
খামার আধুনিকীকরণ প্রকল্প ঋণ					
মোট:	১,২২৫.২১	-	-	-	১,২২৫.২১
<b>চলতি দায়:</b>					
স্বল্পমেয়াদী ব্যাংক ঋণ	-	-	-	-	-
বিএসএফআইসি'র চলতি দায়	১,২৮২.৯৭	৪২.৭৬	৪.০৫	-	১,৩২৯.৭৮
আন্তঃপ্রতিষ্ঠান দায়	২০২.৩৮	০.০৪	৫৮.৮৬	-	২৬১.২৮
বিবিধ পাওনাদার	৩৩১.৮৮	৬.৮৮	২.৪২	-	৩৪১.১৮
ঋণের উপর অপরিশোধিত সুদ	৫৫৫.৬৯	-	-	-	৫৫৫.৬৯
অন্যান্য দায়	১,৫৯৮.৪০	৩০.১৩	০.১৮	৪৩.৯৯	১,৬৭২.৭০
লিভ পেঅ্যান্ড গ্রাচুইটি	৭৩০.১০	১১.২৩	-	২৭.৩৪	৭৬৮.৬৭
মোট:	৪,৭০১.৪২	৯১.০৪	৬৫.৫১	৭১.৩৩	৪,৯২৯.৩০
মোট ইকুইটি ও দায়	৩,৫৯০.৯৯	৩০৩.২০	৪.৬৭	১,৪৫৩.০৫	৫,৩৫১.৯১
<b>পরিসম্পদ:</b>					
স্থায়ী সম্পদ(ক্রয়মূল্য)	১,৫৮১.৭৩	০.০১	৪.৬৮	১১৪.৮৮	১,৭০১.৩০
বাদপঞ্জিত অবচয়	১,১৫৭.১৪	-	০.০১	৮৩.৪৯	১,২৪০.৬৪
নিট স্থায়ী সম্পদ	৪২৪.৫৯	০.০১	৪.৬৭	৩১.৩৯	৪৬০.৬৬
স্থগিত ব্যয়					-
বিনিয়োগ				১২২.১৩	১২২.১৩
মোট:	৪২৪.৫৯	০.০১	৪.৬৭	১৫৩.৫২	৫৮২.৭৯
<b>চলতি সম্পত্তি:</b>					
নগদ ও ব্যাংক জমা	১৩.২৩	৬৫.৬৫		২১.৫৮	১০০.৪৬
উৎপাদিত পণ্যের মজুদ	১০৪.৫১				১০৪.৫১
প্রক্রিয়াধীন পণ্যের মজুদ	৬২১.৫০				৬২১.৫০
যন্ত্রাংশ ও বিবিধ মজুদ	৫৯৪.৩৮				৫৯৪.৩৮
আন্তঃপ্রতিষ্ঠান পাওনা	১,৬৮৩.৬৫	৫৯.৪২			১,৭৪৩.০৭
বিএসএফআইসি'র নিকট পাওনা				১,২৩৯.৪৮	১,২৩৯.৪৮
বিবিধ দেনাদার	১৪৯.১৩	১৭৮.১১		৩৪.৭৭	৩৬২.০১
ঋণ, অগ্রিম ও জমা		০.০১		৩.৭০	৩.৭১
মোট :	৩,১৬৬.৪০	৩০৩.১৯	-	১,২৭৭.৫৩	৪,৭৬৭.১২
সর্বমোট পরিসম্পদ:	৩,৫৯০.৯৯	৩০৩.২০	৪.৬৭	১,৪৫৩.০৫	৫,৩৫১.৯১

বি.দ্র. (২০২২ সনের ৩০শে জুন তারিখের অন্যান্য প্রতিষ্ঠানের নিরীক্ষিত হিসাবের ভিত্তিতে করা হয়েছে)

**বাংলাদেশচিনি ও খাদ্যশিল্পকরপোরেশন**  
২০২২ সনের ৩০শে জুন তারিখে সকল শিল্প প্রতিষ্ঠানসমূহের একত্রীভূত লাভ/(ক্ষতি) হিসাব

৩০শে জুন ২০২১			বিবরণ	৩০শে জুন ২০২২		
চিনিকল	অন্যান্য প্রতিষ্ঠান	মোট		চিনিকল	অন্যান্য প্রতিষ্ঠান	মোট
৪৭,৪৭২.০৯	৮২৭.৫৯	৪৮,২৯৯.৬৮	আয় :	৩১,৪৫৭.০৩	৯০৬.৩২	৩২,৩৬৩.৩৫
-	-	-	প্রধান পণ্য:	-	-	-
১১,৩৬৯.৫৪	-	১১,৩৬৯.৫৪	স্থানীয় বিক্রয়	৭,৩৭০.৯৬	-	৭,৩৭০.৯৬
(৮৮৬.৬০)	-	(৮৮৬.৬০)	আমদানিকৃতচিনি	১৯১.৭৭	-	১৯১.৭৭
১৭,০৭২.২৮	-	১৭,০৭২.২৮	উপ-পণ্য স্থানীয়	১৫,১২৪.১৫	-	১৫,১২৪.১৫
১,৩৫৭.৭২	৩৬.১১	১,৩৯৩.৮৩	খামারের লাভ/(ক্ষতি)	১,৩৩৭.৮৪	১৯.৫৫	১,৩৫৭.৩৯
৭৬,৩৮৫.০৩	৮৬৩.৭০	৭৭,২৪৮.৭৩	সহযোগী শিল্পের লাভ/(ক্ষতি)	৫৫,৪৮১.৭৫	৯২৫.৮৭	৫৬,৪০৭.৬২
			ব্যয় :			
৩২,৭৮৮.২৭	১২৩.২২	৩২,৯১১.৪৯	কঁচামাল	১৬,১৩৮.১৯	১০৬.৯৮	১৬,২৪৫.১৭
৯২৫.৮৩	-	৯২৫.৮৩	প্যাকিং ও অন্যান্য কঁচামাল	৪৭৪.৬৪	-	৪৭৪.৬৪
২৭,৩১১.৭৭	২৮২.৭০	২৭,৬০৪.৪৭	কারখানার বেতন ও মজুরি	২৬,০৬৫.৬০	৭১২.৩০	২৬,৭৭৭.৯০
৩,৬১০.৮০	৪২.৭৬	৩,৬৫৩.৫৬	মেরামত ও রক্ষণাবেক্ষণ	২,৩৫৪.২৮	৩০.৩৯	২,৩৮৪.৬৭
১,৭৪৫.৩১	২৯.১৮	১,৭৭৪.৪৯	অবচয়	১,৫৪০.০৬	২৮.৪৪	১,৫৬৮.৫০
৩৩৮.২৬	৫.৩৩	৩৪৩.৫৯	বীমা	৩৮৭.৩৪	৬.১৯	৩৯৩.৫৩
৯,২৭৪.৪২	৬০.০০	৯,৩৩৪.৪২	আবগারী শুল্ক ও ভ্যাট	৩,৩২৩.৯৪	৮০.৯৯	৩,৪০৪.৯৩
-	-	-	রাস্তা উন্নয়ন তহবিল	-	-	-
-	-	-	বিএসআরআই লেডি	-	-	-
২৪৩.০২	১৩.৬৮	২৫৬.৭০	খাজনা ও কর	২২৪.৬০	১৫.৬০	২৪০.২০
৬৬,৫৩০.৭৫	১৩.২২	৬৬,৫৪৩.৯৭	ঋণের সুদ	৪১,৪৮৯.৬১	১১.৬০	৪১,৫০১.২১
২,২৪২.৫৩	৪৭.১৬	২,২৮৯.৬৯	বিদ্যুৎ ও জ্বালানী	১,৫৩৫.৭৫	৪৭.২২	১,৫৮২.৯৭
৩৫৫.৫৬	৫.৯৯	৩৬১.৫৫	অন্যান্য	৩১৮.৯২	১২.৭৭	৩৩১.৬৯
১৪৫,৩৭৬.৫২	৬২৩.২৪	১৪৬,০০০.৭৬	মোট	৯৩,৮৫২.৯৩	১,০৫২.৪৮	৯৪,৯০৫.৪১
৩৪.৮৪	৩১.০৪	৬৫.৮৮	প্রক্রিয়াধীন মালের মজুদ সমন্বয়	১০.৩৮	৮১.৫৩	৯১.৯১
১৪৫,৪১১.৩৬	৬৫৪.২৮	১৪৬,০৬৫.৬৪	মোট উৎপাদন ব্যয়	৯৩,৮৬৩.৩১	১,১৩৪.০১	৯৪,৯৯৭.৩২
১৫,৬২২.২৪	৬১.১৫	১৫,৬৮৩.৩৯	উৎপাদিত মালের মজুদ সমন্বয়	১১,০৬৩.৭১	(১৫.৫৭)	১১,০৪৮.১৪
-	-	-	আমদানিকৃত চিনির ব্যয়	-	-	-
৩৬১.৩৩	৩.১৪	৩৬৪.৪৭	বিক্রয় ব্যয়	২৯২.৪৪	১.৯৯	২৯৪.৪৩
১২,৫৭০.৬২	২১৬.৬৫	১২,৭৮৭.২৭	বিক্রয় ও প্রশাসনিকবেতন	৭,৯৯৮.৮১	৪২০.৫৬	৮,৪১৯.৩৭
৪,৬৩৯.৫২	৩০২.০৬	৪,৯৪১.৫৮	অন্যান্য বিক্রয় ও প্রশাসনিক ব্যয়	২,২২৩.২৯	৬০.১৭	২,২৮৩.৪৬
-	-	-	শ্রমিক অংশীদারিত্ব তহবিল ব্যয়	-	-	-
১৭৮,৬০৫.০৭	১,২৩৭.২৮	১৭৯,৮৪২.৩৫	সর্বমোট :	১১৫,৪৪১.৫৬	১,৬০১.১৬	১১৭,০৪২.৭২
(১০২,২২০.০৪)	(৩৭৩.৫৮)	(১০২,৫৯৩.৬২)	করপূর্ব লাভ/(ক্ষতি)	(৫৯,৯৫৯.৮১)	(৬৭৫.২৯)	(৬০,৬৩৫.১০)
(৯৮৮.৪৬)	(৯.১১)	(৯৯৭.৫৭)	বাদ আয়কর	(২,০৫৪.৬০)	(১৭.৩২)	(২,০৭১.৯২)
(১০৩,২০৮.৫০)	(৩৮২.৬৯)	(১০৩,৫৯১.১৯)	কর উত্তর লাভ/(ক্ষতি)	(৬২,০১৪.৪১)	(৬৯২.৬১)	(৬২,৭০৭.০২)
৩০শে জুন, ২০২১ এবং ৩০শে জুন, ২০২২ সনের শিল্প প্রতিষ্ঠানসমূহের লাভ/(ক্ষতি) বন্টনের হিসাব						
(৭৮৪,৪৭৬.৩০)	৫৮.৩৫	(৭৮৪,৪১৭.৯৫)	পূর্ব বৎসরের জের	(৮৮৮,৫৯৯.৮৯)	(৩২৭.৫৯)	(৮৮৮,৯২৭.৪৮)
-	-	-	সরকারি কোষাগারে লভ্যাংশ প্রদান	-	-	-
(৯১৫.০৯)	(৩.২৫)	(৯১৮.৩৪)	পূর্ববর্তী বৎসরের সমন্বয়	(৮,৯০৫.১২)	-	(৮,৯০৫.১২)
(১০৩,২০৮.৫০)	(৩৮২.৬৯)	(১০৩,৫৯১.১৯)	চলতি বৎসরের লাভ/(ক্ষতি)	(৬২,০১৪.৪১)	(৬৯২.৬১)	(৬২,৭০৭.০২)
-	-	-	লভ্যাংশ বন্টন	-	-	-
	(৩২৭.৫৯)		বন্টন উত্তর লাভ/(ক্ষতি)		(১,০২০.২০)	(১,০২০.২০)
(৮৮৮,৫৯৯.৮৯)	(৩২৭.৫৯)	(৮৮৮,৯২৭.৪৮)	স্থিতিপত্রে স্থানান্তর	(৯৫৯,৫১৯.৪২)	(১,০২০.২০)	(৯৬০,৫৩৯.৬২)

বি.দ্র. (২০২১ সনের ৩০শে জুন তারিখেরএবং ২০২২ সনের ৩০শে জুন তারিখের সকল প্রতিষ্ঠানের নিরীক্ষিত হিসাবের ভিত্তিতে করা হয়েছে)

## বাংলাদেশচিনি ও খাদ্যশিল্পকরপোরেশন

২০২২ সনের ৩০শে জুন তারিখে চিনিকলসমূহের নিরীক্ষিত লাভ/(ক্ষতি) হিসাব

(লক্ষটাকায়)

বিবরণ	পটিক	ঠাটিক	শেটিক	রটিক	শ্যাটিক	রাটিক	উবটিক	নাটিক	পাবটিক
আয়:									
প্রধানপণ্য :									
স্থানীয় বিক্রয় :									
উৎপাদিত চিনি	৩৪.৫৯	৪,৬৭৩.৩৯	১.৩৩	১৭.০১	১০.৯৪	২,০৪৮.৫৫	৩,২৯৮.৮৪	৩,১৮৪.৫৬	৩.৭৮
আমদানিকৃতচিনি									
উপ-পণ্য স্থানীয় বিক্রয়	১৩৫.২৮	৫৫১.২৪	২২০.১৬	২৪৭.৯২	৫৫.৮৯	৯২.৪১	১,৩৭৪.৯২	৫৯৫.৪০	৪০৯.৫০
খামারের লাভ/(ক্ষতি)	৭.৬৩	১৫২.৮৭	৩৪৯.৬৯	(৪৪.৭৯)	৪.১০		১৯.৪৩		
সহযোগী শিল্পের লাভ/(ক্ষতি)									
বিক্রয়দোকান ভাড়া									
বিবিধ আয়:	৫৭.৪৩	৪০.৬৩	৮২.৫৭	৩৪৮.৯৯	৪.৫৬	৩০.৮৫	১০১.৮০	১৮.৯১	৩২৪.৭১
সর্বমোট:	২৩৪.৯৩	৫,৪১৮.১৩	৬৫৩.৭৫	৫৬৯.১৩	৭৫.৪৯	২,১৭১.৮১	৪,৭৯৪.৯৯	৩,৭৯৮.৮৭	৭৩৭.৯৯
ব্যয় :									
কৌচামাল		২,১২৯.৯৮				৮৮০.৯৩	৩,৭০২.৩৮	২,০১০.৮৮	
প্যাকিং ও অন্যান্য কৌচামাল		৬২.৫৪			-	২৫.৮১	১২৩.৬৫	৭৩.২৫	
কারখানার বেতন ও মজুরী	২৯৫.১২	৩,০৮০.৭১		২৩১.৩৯	-	২,৫৭৯.২৪	২,৫৭৩.৪১	২,৫০০.১২	
মেরামত ও রক্ষণাবেক্ষণ	৮.০৪	৩০৬.৬৪		১২.৮৭	৭.৯৬	২০১.৭৪	৩০৭.৮২	২৪৮.৮৪	৬.০০
অবচয়	৭৪.৮০	৯৭.৮৩	৬০.৮১	৬২.৩৯	৯১.৩১	১৭২.৪৬	১৮৪.২৭	১২৮.৮০	৬৫.৮৯
বীমা	৬.৩৪	৩৩.৯০	২৫.০৬	৩.৬২	৮.৩৭	৩০.৮৫	৩৬.৪৯	৩৯.৮৯	৮.৬৪
আবগারীশুল্ক / ভ্যাট	২৪.৮৫	১৩৮.৩৩		৪৫.৫৪		১৬.০৪	৩৪৫.০২	৮৮.৬৮	১০২.৭৬
রাস্তাউন্নয়নতহবিল									
বিএসআরআই লেজী									
খাজনা ও কর		১২.০৭	১২.৫১	৫.৪৭	৮.৭৯	৮.৯৯	২০.১৯	২৪.৭২	৮.৩১
ঋণের সুদ	২,০১৭.৭৩	২,৫৬৩.৯৭	১,৪৯৩.১৯	১,৬৮০.০০	১,৯৯১.১৮	৩,১৮৫.৬৯	৪,৪৪২.২২	২,৯৮৯.৭৪	৩,৮৪৭.১৫
বিদ্যুৎ ও জ্বালানী	১৫.৭১	১৬১.৯৭	৩৫.৩০	১৭.৮০	১২.৬৭	১২২.৮৫	১৮৫.৯৩	১৬২.০২	১৭.৫২
অন্যান্য	৪.৫৫	২৭.৮৪	৩০.১০				৩৩.২১	৪১.৬০	১৮.৯০
মোট :	২,৪৪৭.১৪	৮,৬১৫.৭৮	১,৬৫৬.৯৭	২,০৫৯.০৮	২,১২০.২৮	৭,২৫৭.৮১	১১,৯৬২.৯৮	৮,২৮৫.৮৪	৪,০৫৬.২৭
প্রক্রিয়াধীন মালের মজুদ সমন্বয়		০.৮২				(২.৯৯)	(১০.৪৫)	৩.৮৯	৩.১৫
মোট উৎপাদন ব্যয়	২,৪৪৭.১৪	৮,৬১৬.৬০	১,৬৫৬.৯৭	২,০৫৯.০৮	২,১২০.২৮	৭,২৫৪.৮২	১১,৯৫২.৫৩	৮,২৮৯.৭৩	৪,০৫৯.৪২
উৎপাদিত মালের মজুদ সমন্বয়	১১৩.২৭	২,১৮৭.০৪	২৭.৩৭	১৭৩.৯৯	(২০.২৫)	৫৩৭.৩৬	(১,৩৮৮.৫৭)	৪৮৮.০২	২৭৮.২৭
আমদানিকৃত চিনির ব্যয়									
বিক্রয় ব্যয়	০.১৭	২৫.৬৩	-	০.২৫	০.৮৬	১৪.৫২	২২.১৩	৩০.১১	৩.৪৯
বিক্রয় ও প্রশাসনিক বেতন	৬১৯.৬৮	৭১২.০৫	৭৬৬.৪৭	১৮২.০৯	৬০৬.৮৬	৬০৫.৯৪	৫৭৭.০৯	৪৯০.০০	৫৯০.৮৫
অন্যান্য বিক্রয় ও প্রশাসনিক ব্যয়	২৬.৩৯	১৪৭.৬৮	০.১০	২২.৫৯	১৮.৯২	৬৫.৭২	১৪৯.১১	১২১.৫২	১৭.৩৯
শ্রমিক অংশীদারিত্ব তহবিল ব্যয়									
সর্বমোট ব্যয় :	৩,২০৬.৫৫	১১,৬৮৯.০০	২,৪৫০.৯১	২,৪৩৮.০০	২,৭২৬.৬৭	৮,৪৭৮.৩৬	১১,৩১২.২৯	৯,৪১৫.৩৮	৪,৯৪৯.৪২
করণ্য লাভ/(ক্ষতি)	(২,৯৭১.৬২)	(৬,২৭০.৮৭)	(১,৭৯৭.১৬)	(১,৮৬৮.৮৭)	(২,৬৫১.১৮)	(৬,৩০৬.৫৫)	(৬,৫২৭.৩০)	(৫,৬২০.৫১)	(৪,২১১.৪৩)
বাদ আয়কর	(০.৮৭)	(৩০.৫২)		(২.০৮)	(০.৪৫)	(১২.৯৪)	(১৭.০৯)	(২২.২৬)	(২.২২)
কর উত্তর লাভ/(ক্ষতি)	(২,৯৭২.৪৯)	(৬,৩০১.৩৯)	(১,৭৯৭.১৬)	(১,৮৭০.৯৫)	(২,৬৫১.৬৩)	(৬,৩১৯.৪৯)	(৬,৫৪৪.৩৯)	(৫,৬৪২.৭৭)	(৪,২১৩.৬৫)
২০২২ সনের ৩০শে জুন তারিখে শিল্প প্রতিষ্ঠান সমূহের লাভ/(ক্ষতি) বন্টনের হিসাব									
পূর্ববর্তী বৎসরের জের	(৫৩,৫৪৬.৩৩)	(৭২,৯৩৪.৮৫)	(৫৮,১৬৪.৫৩)	(৫১,৪১৮.০৮)	(৫৬,৮০৯.১৭)	(৭৮,৮৩৩.০৭)	(৭৬,৬২২.২৫)	(৭৩,৪৪৪.৯৬)	(৭২,৭৫৫.৭৭)
সরকারি কোষাগারে লভ্যাংশ প্রদান									
পূর্ববর্তী বৎসরের সমন্বয়	(২২৯.৪০)		(৫,৩৩২.৩৪)					(১৭৫.৭৯)	
চলতি বৎসরের লাভ/(ক্ষতি)	(২,৯৭২.৪৯)	(৬,৩০১.৩৯)	(১,৭৯৭.১৬)	(১,৮৭০.৯৫)	(২,৬৫১.৬৩)	(৬,৩১৯.৪৯)	(৬,৫৪৪.৩৯)	(৫,৬৪২.৭৭)	(৪,২১৩.৬৫)
লভ্যাংশ বন্টন									
বন্টন উত্তর লাভ/(ক্ষতি)									
স্থিতিপত্রে স্থানান্তর	(৫৬,৭৪৮.২২)	(৭৯,২৩৬.২৪)	(৬৫,২৯৪.০৩)	(৫৩,২৮৯.০৩)	(৫৯,৪৬০.৮০)	(৮৫,১৫২.৫৬)	(৮৩,১৫৬.৬৪)	(৭৯,২৬৩.৫২)	(৭৬,৯৬৯.৪২)

বি.দ্র. (২০২২ সনের ৩০শে জুন তারিখে চিনিকলসমূহের নিরীক্ষিত হিসাবের ভিত্তিতে করা হয়েছে)

===== BSFIC

## বাংলাদেশচিনি ও খাদ্যশিল্পকরপোরেশন

২০২২ সনের ৩০শে জুন তারিখে চিনিকলসমূহের নিরীক্ষিত লাভ/(ক্ষতি) হিসাব

(লক্ষ টাকায়)

বিবরণ	জটিক	কেন্দ্র	কুটিক	মোটিক	ফটিক	জিবাটিক	সর্বমোট
আয়:							
প্রধান পণ্য :							
স্থানীয় বিক্রয় :							
উৎপাদিত চিনি	২,৮২৪.৬৬	৫,২২৯.৬৯	৪৩.৮২	৪,৩৬৮.১২	২,৮৩৩.৭৬	২,৮৮৩.৯৯	৩২,৪৫৭.০৩
আমদানিকৃত চিনি							-
উপ-পণ্য (স্থানীয় বিক্রয়)	১৮৫.৪৯	৭০১.৩৪	৬৪৪.৫৪	১,২৭২.৯০	৫৭৮.৫৩	৩০৫.৪৪	৭,৩৭০.৯৬
খামারের লাভ/(ক্ষতি)	৮.৫৮	(৩৪৪.২৭)	২৩.৩৫	১২.০১	০.৫৩	২.৬৪	১৯১.৭৭
সহযোগী শিল্পের লাভ/(ক্ষতি)		১৫,১২৪.১৫					১৫,১২৪.১৫
বিক্রয়/দোকান ভাড়া	-						
বিবিধ আয় :	৩৭.৮৯	৮৪.২৫	১১৬.৯৯	২৯.৩২	২৬.৬৩	৩২.৩১	১,৩৩৭.৮৪
সর্বমোট:	৩,০৫৬.৬২	২০,৭৯৫.১৬	৮২৮.৭০	৫,৬৮২.৩৫	৩,৪৩৯.৪৫	৩,২২৪.৩৮	৫৫,৪৮১.৭৫
ব্যয়							-
কীচামাল	৭৮০.৮৭	১,৯৬২.২৩		২,২৯৫.৯৯	১,০৮২.১৯	১,২৯২.৭৪	১৬,১৩৮.১৯
প্যাকিং ও অন্যান্য কীচামাল	৩৭.০৩	৬২.৯৯			৩৩.৯২	৫৫.৪৫	৪৭৪.৬৪
কারখানার বেতন ও মজুরী	৩,৬৭৫.৪১	২,৭৫৯.১২	৬৮৭.০৮	২,৪৪৪.৯৪	২,৫৪৪.৭৩	২,৬৯৪.৩৩	২৬,০৬৫.৬০
মেরামত ও রক্ষণাবেক্ষণ	১১৬.৫৭	২৯২.৪৫	৭.৯১	৩২১.২৯	১১৫.৩০	২০০.৮৫	২,৩৫৪.২৮
অবচয়	১২৪.৬৯	১০৭.৪৭	৯৭.৭০	৯৫.৩৩	৯১.০০	৮৫.৩১	২,৫৪০.০৬
বীমা	৩৫.২২	৫২.৭৫	৫.৫০	৪৬.৮২	১৯.৮৬	৩৪.০৩	৩৮৭.৩৪
আবগারীশুল্ক ও ভ্যাট	৪১.১৪	১,৮৬৩.৪৪	১৩৯.০২	৩১২.২২	১৩১.৯৮	৭৪.৯২	৩,৩২৩.৯৪
রাষ্ট্র উন্নয়ন তহবিল							
বিএসআরআই লেভী							-
খাজনা ও কর	১১.৬০	৪০.২৯	৮.৮৭	২২.৯৬	২১.৭৩	১৮.১০	২২৪.৬০
ঋণের সুদ	২,২৭৪.১৮	১,৯৭৩.১২	৩,৭৬৫.৮৮	৪,২১৩.৫২	২,৬৬৫.৮৪	২,৩৮৬.২০	৪১,৪৮৯.৬১
বিদ্যুৎ ও জ্বালানী	১৫১.২২	২১৪.৮৮	২১.৯৫	১৭৪.৬২	১৩২.০৭	১০৯.২৪	১,৫৩৫.৭৫
অন্যান্য	২৭.৩৮	৪৩.৩২	৮.৭৬	-	৬৬.৭৮	১৬.৪৮	৩১৮.৯২
মোট :	৭,৩৭৫.৩১	৯,৩৭২.০৬	৪,৭৪২.৬৭	৯,৯২৭.৬৯	৭,০০৫.৪০	৬,৯৬৭.৬৫	৯৩৮৫২.৯৩
প্রক্রিয়াধীন মালের মজুদ সমন্বয়	৩.৩৩	১.৮৮					১০.৩৮
মোট উৎপাদন ব্যয়	৭,৩৭৮.৬৪	৯,৩৭৩.৯৪	৪,৭৪২.৬৭	৯,৯৩৪.৪৪	৭,০০৭.২৫	৬,৯৬৯.৮০	৯৩,৮৬৩.৩১
উৎপাদিত মালের মজুদ সমন্বয়	১,৪৮৭.৮৫	২,৪৬৫.৮৯	৪৭৬.৩২	১,৭৩৪.৭২	১,৭৫৬.২৪	৭৪৬.২৯	১১,০৬৩.৭১
আমদানিকৃত চিনির ব্যয়							
বিক্রয় ব্যয়	১৮.৮১	২৯.২২	৫.১৯	৮৮.১৪	৪১.২০	১২.৭২	২৯২.৪৪
বিক্রয় ও প্রশাসনিক বেতন	৭৪০.৮৮	৮৪৩.৫৪		৫৮৬.৩৪		৬৭৭.০২	৭,৯৯৮.৮১
অন্যান্য বিক্রয় ও প্রশাসনিকব্যয়	৮২.৫৬	১,২৯৯.৬৯	৩.২০	১৪৬.৫০	৪১.২৪	৮০.৬৮	২,২২৩.২৯
শ্রমিক অংশীদারিত্ব তহবিল ব্যয়							-
সর্বমোট ব্যয়	৯,৭০৮.৭৪	১৪,০১২.২৮	৫,২২৭.৩৮	১২,৪৯০.১৪	৮,৮৪৫.৯৩	৮,৪৮৬.৫১	১১৫,৪৪১.৫৬
করপূর্ব লাভ/(ক্ষতি)	(৬,৬৫২.১২)	৬,৭৮২.৮৮	(৪,৩৯৮.৬৮)	(৬,৮০৭.৭৯)	(৫,৪০৬.৪৮)	(৫,২৬২.১৩)	(৫৯,৯৫৯.৮১)
বাদ আয়কর	(১০.৬৯)	(১,৮৬৫.২৯)	(৩.৯৯)	(৩২.১৫)	(১৯.৮৬)	(৩৪.১৯)	(২,০৫৪.৬০)
কর উত্তর লাভ/(ক্ষতি)	(৬,৬৬২.৮১)	৪,৯১৭.৫৯	(৪,৪০২.৬৭)	(৬,৮৩৯.৯৪)	(৫,৪২৬.৩৪)	(৫,২৯৬.৩২)	(৬২,০১৪.৪১)
২০২২ সনের ৩০শে জুন তারিখে শিল্প প্রতিষ্ঠানসমূহের লাভ/(ক্ষতি) বন্টনের হিসাব							
পূর্ববর্তী বৎসরের জের	(৬১,৭৯৩.৯৩)	৫,২৪৮.৬২	(৬০,৬০৫.৩৬)	(৬৯,০৫৬.৬৩)	(৫৭,২৯২.২২)	(৫০,৫৭১.৩৬)	(৮৮৮,৫৯৯.৮৯)
সরকারি কোষাগারে লভ্যাংশ প্রদান							-
পূর্ববর্তী বৎসরের সমন্বয়	-	(৩১.৮৪)	-	১১.৩৮	(৩,১৪৭.১৩)	-	(৮,৯০৫.১২)
চলতি বৎসরের লাভ/(ক্ষতি)	(৬,৬৬২.৮১)	৪,৯১৭.৫৯	(৪,৪০২.৬৭)	(৬,৮৩৯.৯৪)	(৫,৪২৬.৩৪)	(৫,২৯৬.৩২)	(৬২,০১৪.৪১)
লভ্যাংশ বন্টন							
বন্টন উত্তর লাভ/(ক্ষতি)							
স্থিতিপত্রে স্থানান্তর	(৬৮,৪৫৬.৭৪)	১০,১৩৪.৩৭	(৬৫,০০৮.০৩)	(৭৫,৮৮৫.১৯)	(৬৫,৮৬৫.৬৯)	(৫৫,৮৬৭.৬৮)	(৯৫৯,৫১৯.৪২)

বি.দ্র.( ২০২২ সনের ৩০শে জুন তারিখের চিনিকলসমূহের নিরীক্ষিত হিসাবের ভিত্তিতে করা হয়েছে)

===== BSFIC

**বাংলাদেশচিনি ও খাদ্যশিল্পকরপোরেশন**  
২০২২ সনের ৩০শে জুন তারিখে অন্যান্য শিল্প প্রতিষ্ঠানসমূহের লাভ/(ক্ষতি) হিসাব

(লক্ষ টাকায়)

বিবরণ	বেগউইক	শেখামোসুফা	ক্রিসেন্ট ওয়েল	আরগ চেম্বারস	মোট
<b>আয়:</b>					
<b>প্রধান পণ্য :</b>					
স্থানীয় বিক্রয়:					
উৎপাদিত চিনি					
আমদানিকৃত চিনি					
উপ-পণ্য স্থানীয় বিক্রয়					
খামারের লাভ/(ক্ষতি)					
সহযোগী শিল্পে রলাভ/(ক্ষতি)					
বিক্রয়/দোকান ভাড়া	৬৭০.৪৬	১১৭.৬৩		১১৮.২৩	৯০৬.৩২
বিবিধ আয়:	১০.৪৮	১.৩৭		৭.৭০	১৯.৫৫
সর্বমোট:	৬৮০.৯৪	১১৯.০০	-	১২৫.৯৩	৯২৫.৮৭
<b>ব্যয়:</b>					
কীচামাল	১০৬.৯৮				১০৬.৯৮
প্যাকিং ও অন্যান্য কীচামাল					-
কারখানার বেতন ও মজুরী	৭১২.৩০				৭১২.৩০
মেরামত ও রক্ষণাবেক্ষণ	২৭.৪২			২.৯৭	৩০.৩৯
অবচয়	২০.৩৭		০.০১	৮.০৬	২৮.৪৪
বীমা	৬.০১			০.১৮	৬.১৯
আবগারী শুল্ক/ভ্যাট	৮০.৯৯				৮০.৯৯
রাস্তা উন্নয়ন তহবিল					
বিএসআরআই লেভী					
খাজনা ও কর	৭.২৫			৮.৩৫	১৫.৬০
ঋণের সুদ	১১.৬০				১১.৬০
বিদ্যুৎ ও জ্বালানী	৪৫.০৫	১.২৯		০.৮৮	৪৭.২২
অন্যান্য		৬.০৭		৬.৭০	১২.৭৭
<b>মোট :</b>	১,০১৭.৯৭	৭.৩৬	০.০১	২৭.১৪	১,০৫২.৪৮
প্রক্রিয়াধীন মালের মজুদ সমন্বয়	৮১.৫৩				৮১.৫৩
মোট উৎপাদন ব্যয়	১,০৯৯.৫০	৭.৩৬	০.০১	২৭.১৪	১,১৩৪.০১
উৎপাদিত মালের মজুদ সমন্বয়	(১৫.৫৭)				(১৫.৫৭)
আমদানিকৃত চিনির ব্যয়					
বিক্রয় ব্যয়	১.৯৯				১.৯৯
বিক্রয় ও প্রশাসনিকবেতন	৩৮২.৫৩	৬.২০		৩১.৮৩	৪২০.৫৬
অন্যান্য বিক্রয় ও প্রশাসনিক ব্যয়	৫৯.৯৩	০.২৪			৬০.১৭
শ্রমিক অংশীদারিত্ব তহবিল ব্যয়					-
<b>সর্বমোট :</b>	<b>১,৫২৮.৩৮</b>	<b>১৩.৮০</b>	<b>০.০১</b>	<b>৫৮.৯৭</b>	<b>১,৬০১.১৬</b>
করপূর্ব লাভ/(ক্ষতি)	(৮৪৭.৪৪)	১০৫.২০	(০.০১)	৬৬.৯৬	(৬৭৫.২৯)
বাদ আয়কর	(১৭.৩২)	-	-	-	(১৭.৩২)
<b>কর উত্তর লাভ/(ক্ষতি)</b>	<b>(৮৬৪.৭৬)</b>	<b>১০৫.২০</b>	<b>(০.০১)</b>	<b>৬৬.৯৬</b>	<b>(৬৯২.৬১)</b>
২০২২ সনের ৩০শে জুন তারিখে অন্যান্য প্রতিষ্ঠানসমূহের লাভ/(ক্ষতি) বন্টনের হিসাব					
<b>পূর্ববর্তী বৎসরের জের</b>	<b>(১,৬৭৩.৫২)</b>	<b>১০৫.৬০</b>	<b>(৬০.৮৩)</b>	<b>১,৩০১.১৬</b>	<b>(৩২৭.৫৯)</b>
সরকারি কোষাগারে লভ্যাংশ প্রদান					-
পূর্ববর্তী বৎসরের সমন্বয়					-
চলতি বৎসরের লাভ/(ক্ষতি)	(৮৬৪.৭৬)	১০৫.২০	(০.০১)	৬৬.৯৬	(৬৯২.৬১)
লভ্যাংশ বন্টন	-				-
বন্টন উত্তর লাভ/(ক্ষতি)	(২,৫৩৮.২৮)	২১০.৮০	(৬০.৮৪)	১,৩৬৮.১২	(১,০২০.২০)
<b>স্থিতিপত্রে স্থানান্তর</b>	<b>(২,৫৩৮.২৮)</b>	<b>২১০.৮০</b>	<b>(৬০.৮৪)</b>	<b>১,৩৬৮.১২</b>	<b>(১,০২০.২০)</b>

বি.দ্র.(২০২২ সনের ৩০শে জুন তারিখের সকল প্রতিষ্ঠানের নিরীক্ষিত হিসাবের ভিত্তিতে করা হয়েছে)

**BANGLADESH SUGAR & FOOD INDUSTRIES CORPORATION**

## Statement of Financial Position

As at June 30, 2022

Particulars	Amount in Taka	
	June 30, 2022	June 30, 2021
<b>ASSETS</b>		
<b>Non-current Assets</b>		
Property, Plant and Equipment	188422575	138966763
Intangible Assets	36972	43496
Capital Work in Progress	136038846	190367314
	<b>324498393</b>	<b>329377573</b>
<b>Investment</b>		
Investment on FDR	23000000	-
Investment in Share Capital and Equity	1026995386	1026995386
Investment in all project	1778682485	1778682485
Investment in Shares	260000	260000
Investment in Underway and other Project	9362787	9362787
	<b>2838300658</b>	<b>2815300658</b>
<b>Current Assets</b>		
Current Accounts With Enterprise - Receivable	42331191553	41190650705
Current Accounts With inactive Enterprise	496550612	496550612
Current Accounts With Taken Back Enterprise	2746947	2746947
Stationary and Others Stock	446506	98238
Loan and Advance, Deposit, Receivables & Prepayment	3956167940	3963966247
Cash and Cash Equivalent	1184426434	343246757
	<b>47971529992</b>	<b>45997259505</b>
<b>Total Assets</b>	<b>51134329043</b>	<b>49141937737</b>
<b>FUND AND LIABILITIES</b>		
<b>Fund</b>		
Shareholders' Fund	962895975	962895974
Government Fund Loans, Grants & Foreign Credit	5797690683	5297690683
Long-Term Liabilities For other Finance	628182215	628182215
	<b>7388768873</b>	<b>6888768872</b>
<b>Non-current Liabilities</b>		
Bank Overdrafts (OD)	21712690038	21334330987
Bank CC (Hypo)Loan	16776333025	16359316475
	<b>38489023063</b>	<b>37693647462</b>
<b>Current Liabilities</b>		
Current Liabilities For Expense	31495271	46101475
Current Liabilities For Other Finance	1999597568	1553645258
Current Account With Enterprise - Payable	3197491339	2931821740
Current Account With Inactive Enterprise	9832858	9832858.46
Fund Received Against Disinvested Enterprise	18120071	18120070.89
	<b>5256537107</b>	<b>4559521402</b>
<b>Total Fund and Liabilities</b>	<b>51134329043</b>	<b>49141937737</b>



**BANGLADESH SUGAR & FOOD INDUSTRIES CORPORATION****HEAD OFFICE****INCOME AND EXPENDITURE ACCOUNT FOR THE YEAR ENDED 30th JUNE, 2022**

Particulars	Amount In Taka	
	July 01, 2021 to June 30, 2022	July 01, 2020 to June 30, 2021
<b>A. INCOME</b>	<b>313890978</b>	<b>314250173</b>
Bank Interest Income	-	-
Sale of Tender Forms	744600	669000
Interest on House Building & Motor Cycle Loan	-	27000
Sundry Receipts	2694674	1710230
Forfeiture on Security Deposit	47250	585600
Rental Income Office Building	-	-
H/O Overhead Charge to Enterprise	309167454	311016343
Sugar Dealership Renewal fee	1237000	242000
<b>B. EXPENDITURE</b>	<b>255822092</b>	<b>272553801</b>
Basic Salaries	120628979	126352072
Provident Fund Contribution	7648174	7932790
House Rent Allowance	60277226	63947420
Medical Allowance	4223395	4381188
Leave Pay & Gratuity	36073875	33902984
Bonus	18081627	21615925
Conveyance Allowance	238520	261576
Education Allowance	1350043	1255526
Tiffin Allowance	160579	175500
Washing Allowance	49320	60579
Recreation Allowance	1413510	6404100
Other Allowance	-	-
Charge Allowance	-	23150
Salary- Daily Basis	2177096	2557794
Baisakhi Bhatta	2036808	2102887
Car Allowance	1325000	1375000
Entertainment Expenses	22200	22800
Incentive Allowance	-	60770
Mobile Phone Allowance	43500	49500
Telephone Encashment Allowance	72240	72240
<b>C. OTHER EXPENSE</b>	<b>58068886</b>	<b>41696372</b>
Advertisement & Publicity Exp.	734811	295915
Audit Fees	98200	103200
Overtime	1999797	2507789
Travelling & Conveyance	461404	344180
Entertainment	675503	575234
Repairing & Maintenance-Office Building	1701131	1783560

**BANGLADESH SUGAR & FOOD INDUSTRIES CORPORATION**  
**HEAD OFFICE**  
**INCOME AND EXPENDITURE ACCOUNT FOR THE YEAR ENDED 30th JUNE, 2022**

Particulars	Amount In Taka	
	July 01, 2021 to June 30, 2022	July 01, 2020 to June 30, 2021
Repairing & Maintenance-Others	421038	440849
Repairing & Maintenance-Vehicles	1790335	2016859
Repairing-Machineries(Chini Bhaban)	1654981	1678449
Training Expenses	237796	108700
Postal, Telephone & Internet Expenses	727617	755768
Newspaper & Periodicals	207306	149452
Printing & Stationary	1022945	919141
Rent, Rates & Taxes	1623400	764089
Group Insurance Premium	2001468	1761006
Electricity & Wasa Bill	5744732	5538208
Office Rent Expenses	868052	1506801
Uniform & Liveries	112800	350000
Bank Charges & Others	984736	1066810
Legal Charges	145310	26142
Insurance Premium	1017331	271671
Petrol & Diesel-Vehicles	3627832	3398278
Depreciation	19726832	4452492
Donation & Subscription	100000	-
Medical Expenses	150550	13898
Games, Sports & Welfare	600950	590000
Honourium	486129	593655
Repairing & Maintenance-Banani Quarter	2186992	1936910
Scholarship for Children	200000	200000
Staff Bus Rent	6758908	7547317
Sundry Expenses	-	-
Tax on Interest Income/ Charges	-	-
Repairing & Maintenance-Fatulla Quarter	-	-
VAT on Bank Charge and others	-	-
<b>Total Expenditure(B+C)</b>	<b>313890978</b>	<b>314250173</b>

-----BSFIC

বিরাষ্ট্রীয়করণ সংক্রান্ত তথ্যাদি

প্রতিষ্ঠালগ্নে ৭২টি শিল্প প্রতিষ্ঠান বাংলাদেশ সুগার অ্যান্ড ফুড ইন্ডাস্ট্রিজ করপোরেশন (বিএসএফআইসি) এর নিয়ন্ত্রণাধীন ছিল। পরবর্তীতে ৪টি শিল্প প্রতিষ্ঠান নতুনভাবে স্থাপনের পর মোট প্রতিষ্ঠানের সংখ্যা দাঁড়ায় ৭৬টি। এর মধ্য হতে বিভিন্ন সময়ে সরকারি সিদ্ধান্তে ৫৯টি শিল্প প্রতিষ্ঠান বিরাষ্ট্রীয়করণ করা হয়।

বিরাষ্ট্রীয়করণকৃত শিল্প প্রতিষ্ঠানের খাতওয়ারি বিবরণ নিম্নরূপ:

শিল্প প্রতিষ্ঠানের খাত	সংখ্যা (টি)
লবণ কারখানা	০৩
ভোজ্য তৈল শোধনাগার	০৫
মৎস্য হিমায়িত প্লান্ট	০৫
সিগারেট কারখানা	০৮
তৈল কল	১৪
বিস্কুট/বেভারেজ/ফুড	০৮
কোল্ড স্টোরেজ	০৬
চিনিকল	০২
অন্যান্য প্রতিষ্ঠান	০৮
মোট	৫৯

## বার্ষিক কর্মসম্পাদন চুক্তি বাস্তবায়ন অগ্রগতি

কৌশলগত উদ্দেশ্য (Strategic Objectives)	কার্যক্রম(Activities)	কর্মসম্পাদনসূচক (Performance Indicators)	একক	লক্ষ্যমাত্রা (ক্রাইটেরিয়াম নঅসাধারণ ১০০%)	২০২১-২০২২ অর্থবছরেপ্রকৃতঅর্জন ও শতকরারহার	মন্তব্য	
(১)	(২)	(৩)	(৪)	(৫)	(৬)	(৭)	
১. উন্নত প্রযুক্তি ব্যবহারপূর্বক উচ্চ ফলনশীল আখচাষ ও চিনিকলে সরবরাহ	১.১ আখ আবাদ	১.১.১ আখ আবাদকৃত জমির পরিমাণ	একর	৬৫৫০০	৫২৫৮৩ ৮০.২৭%		
	১.২ মিলে আখ সরবরাহ	১.২.১ সরবরাহকৃত আখের পরিমাণ	লক্ষ মে.টন	৬.৫৭	৪.৪২ ৬৭.২৭%		
	১.৩ উন্নত বীজ সরবরাহ	১.৩.১ সরবরাহকৃত বীজের পরিমাণ	মে.টন	১২৯০০	১৯২৮৬ ১৪৯.৫০%		
	১.৪ চাষিদের মধ্যে ঋণ হিসেবে সার সরবরাহ	১.৪.১ সরবরাহের পরিমাণ	মে.টন	১৯৫০০	৯৬১১.৭০ ৪৯.২৯%		
	১.৫ চাষিদের মধ্যে বালাই ও কীটনাশক ঋণ হিসেবে সরবরাহ	১.৫.১ সরবরাহের পরিমাণ	মে.টন	৬১০	২৮৫.৫৪ ৪৬.৮০%		
	১.৬ প্রদর্শনী প্লট স্থাপন	১.৬.১ স্থাপিত প্রদর্শনী প্লট	সংখ্যা	২৫০	৫৮২ ২৩২.৮০%		
	১.৭ খামার দিবস আয়োজন	১.৭.১ আয়োজিত খামার দিবস	সংখ্যা	১০	১৭ ১৭০%		
	১.৮ ফিল্ড ট্রায়াল স্থাপন	১.৮.১ স্থাপিত ফিল্ড ট্রায়াল	সংখ্যা	৩২	৩৯ ১২১.৮৭%		
	২. প্রাতিষ্ঠানিক সক্ষমতা বৃদ্ধি ও কারখানার আধুনিকায়ন	২.১ কর্মকর্তা ও কর্মচারীদের পেশাগত দক্ষতা উন্নয়নের জন্য প্রশিক্ষণ	২.১.১ অভ্যন্তরীণ প্রশিক্ষিত কর্মকর্তা	সংখ্যা	১৪০	৪৯৫ ৩৫৩.৫৭%	
			২.১.১ বৈদেশিক প্রশিক্ষিত কর্মকর্তা	সংখ্যা	১০	৩ ৩০%	
২.২ কারখানার কর্মচারী/ শ্রমিক ও অফিস সহকারীসহ অন্যান্য কর্মচারীর দক্ষতা উন্নয়নের জন্য প্রশিক্ষণ		২.২.১ কারখানার প্রশিক্ষিত কর্মচারী/ শ্রমিক ও অফিস সহকারীসহ অন্যান্য কর্মচারী	সংখ্যা	২১০	৫৫৪ ২৬৩.৮০%		
		২.৩ আখ উৎপাদন, সম্প্রসারণ, প্রযুক্তি প্রয়োগ ও উন্নত পদ্ধতিতে আখচাষে সিডিএ ও সিআইসিদের প্রশিক্ষণ	২.৩.১ ইনহাউজে প্রশিক্ষিত সিডিএ ও সিআইসি	সংখ্যা	৩০০	৬৫৭ ২১৯%	
২.৩ আখ উৎপাদন, সম্প্রসারণ, প্রযুক্তি প্রয়োগ ও উন্নত পদ্ধতিতে আখচাষে সিডিএ ও সিআইসিদের প্রশিক্ষণ		২.৩.১ ইনহাউজ ব্যতীত প্রশিক্ষিত সিডিএ ও সিআইসি	সংখ্যা	৮০	১৫০ ১৮৭.৫০%		
		২.৪ আখচাষের উন্নত কলাকৌশল সম্পর্কে চাষিদের প্রশিক্ষণ	২.৪.১ প্রশিক্ষিত চাষি	সংখ্যা	১১০০	১০৮১ ৯৮.২৭%	
২.৫ মামলা নিষ্পত্তি		২.৫.১ নিষ্পত্তিকৃত মামলা	সংখ্যা	৩	১ ৩৩.৩৩%		
২.৬ আইএপি প্রণয়ন		২.৬.১ প্রণীত আইএপি	তারিখ	২৯/০৭/২০২১	২৯/০৭/২০২১		
২.৭ “ বিএমআর অব কেবু অ্যান্ড কোং (বিডি) লি. (১ম সংশোধিত) ” শীর্ষক প্রকল্প বাস্তবায়ন		২.৭.১ প্রকল্পের ১০০% কাজ বাস্তবায়িত	তারিখ	৩০/০৬/২০২২		৩০/০৬/২৩ পর্যন্ত মেয়াদ বৃদ্ধির প্রস্তাব করা হয়েছে যাপ্রক্রিয়াধীন।	
২.৮ “ ১৪টি চিনিকলে বর্জ্য পরিশোধনাগার স্থাপন ” শীর্ষক প্রকল্প বাস্তবায়ন		২.৮.১ প্রকল্পের ১০০% কাজ বাস্তবায়িত	তারিখ	৩০/০৬/২০২২			
৩. উৎপাদিত পণ্য বিপণন, বাজার সম্প্রসারণ ও ব্যয় সংকোচনের মাধ্যমে করপোরেশনের আর্থিক অবস্থা সুসংহতকরণ	৩.১ ২০১৯-২০২০ অর্থবছরের থেকে ২০২১-২২ অর্থবছরে লোকসান কমানো	৩.১.১ লোকসান কমানো	%	৭	৪.৯২ ৭০.২৯%		
		৩.২ উৎপাদিত চিনি বিক্রয়	৩.২.১ বিক্রয়কৃত চিনির পরিমাণ	লক্ষ মে.টন	০.৪৩	০.৪৩ ১০০%	
	৩.২ উৎপাদিত চিনি বিক্রয়	৩.২.২ চিনির বিক্রয়লব্ধ অর্থ	কোটি টাকা	২৫৮.৩৬	৩০৬.৩৯ ১১৮.৫৯%		
		৩.৩ বাজার সম্প্রসারণের লক্ষ্যে ডিলারদের নিয়ে আলোচনা সভা এবং সভার সিদ্ধান্ত বাস্তবায়ন	৩.৩.১ আলোচিত সভা	সংখ্যা	৪	৪ ১০০%	
	৩.৩ বাজার সম্প্রসারণের লক্ষ্যে ডিলারদের নিয়ে আলোচনা সভা এবং সভার সিদ্ধান্ত বাস্তবায়ন	৩.৩.২ সভার সিদ্ধান্ত বাস্তবায়ন	%	১০০	৭৫ ৭৫%		

	৩.৪ উৎপাদিত চিটাগুড় বিক্রয়	৩.৪.১ বিক্রয়কৃত চিটাগুড়ের পরিমাণ	লক্ষ মে.টন	০.২৫	০.২৪৮			
					৯৯.২০%			
	৩.৫ উৎপাদিত স্পিরিট, হ্যান্ড স্যানিটাইজার ও জৈবসার বিক্রয়	৩.৫.১ বিক্রয়কৃত স্পিরিটের পরিমাণ	লক্ষ পুফ লিটার	৫৫	৫৪.২৭	৯৮.৬৭%		
		৩.৫.২ বিক্রয়কৃত হ্যান্ড স্যানিটাইজার পরিমাণ	লক্ষ লিটার	০.৩০	০.০৬২	২০.৬৬%		
		৩.৫.৩ বিক্রয়কৃত জৈবসারের পরিমাণ	মে.টন	১৭০০	২০৬৬.৭৫	১২১.৫৭%		
	৩.৬ চিনি ও মোলাসেস বহির্ভূত আয়	৩.৬.১ পুকুর/জমি লিজ	লক্ষ টাকা	৩০০	১৯০২.৮৮	৬৩৪%		
		৩.৬.২ ফসল বিক্রি	লক্ষ টাকা	১৪০	২৫১.২৫	১৭৯%		
		৩.৬.১ অন্যান্য	লক্ষ টাকা	৫০	১১১৪.৫৫	২২২৯%		
	৩.৭ মুজিব বর্ষ উপলক্ষ্যে বৃক্ষরোপণ	৩.৭.১ রোপিত বৃক্ষ	সংখ্যা	৭০০০	৯৬৪৭	১৩৭.৮০%		
	৪. চিনি উৎপাদনের পরিমাণ এবং চিনি আহরণের হার বৃদ্ধি	৪.১ চিনি উৎপাদন	৪.১.১ উৎপাদিত চিনির পরিমাণ	লক্ষ মে.টন	০.৫০	০.২৪৫	৪৯%	
		৪.২ দক্ষতার সাথে চিনি আহরণ	৪.২.১ চিনি আহরণের হার	%	৭.৬০	৫.৫৩	৭২.৭৬%	
		৪.৩ প্রসেস লস নিয়ন্ত্রণ	৪.৩.১ হাসকৃত প্রসেস লস	%	২.৩৮	২.৩৮	১০০%	
৪.৪ গুড় উৎপাদনের মাড়াইকল জন্ম		৪.৪.১ জন্মকৃত মাড়াইকল	সংখ্যা	৫০	৬৫	১৩০%		

## জাতীয় শুদ্ধাচার কৌশল বাস্তবায়ন:

কার্যক্রমের নাম	কর্মসম্পাদন সূচক	একক	লক্ষ্যমাত্রা	বাস্তবায়ন অগ্রগতি পরিবীক্ষণ প্রকৃত অর্জন ও শতকরা হার
(১)	(২)	(৩)	(৪)	(৫)
<b>১. প্রাতিষ্ঠানিক ব্যবস্থা-----</b>				
১.১ নৈতিকতা কমিটি'র সভা	অনুষ্ঠিত সভা	সংখ্যা	৪	৪ ১০০%
১.২ নৈতিকতা কমিটি'র সভার সিদ্ধান্ত বাস্তবায়ন	বাস্তবায়িত সিদ্ধান্ত	(%)	১০০	১০০ ১০০%
১.৩ সুশাসন প্রতিষ্ঠার নিমিত্ত অংশীজনের (stakeholders) অংশগ্রহণে সভা	অনুষ্ঠিত সভা	সংখ্যা	৩	৩ ১০০%
১.৪ শুদ্ধাচার সংক্রান্ত প্রশিক্ষণ আয়োজন	প্রশিক্ষণ আয়োজিত	সংখ্যা	২ ৩০	২ ১৬৫ ১০০%
১.৫ কর্মপর্যবেশ উন্নয়ন	উন্নত কর্মপর্যবেশ	সংখ্যা	৩	৩
			২০/০৯/২১	২০/০৯/২১
			২২/১২/২১	২২/১২/২১
			১৫/০৩/২২	১৬/০২/২২
				১০০%
১.৬ জাতীয় শুদ্ধাচার কৌশল কর্ম-পরিকল্পনা, ২০২১-২২ ও ত্রৈমাসিক পরিবীক্ষণ প্রতিবেদন সংশ্লিষ্ট মন্ত্রণালয়ে দাখিল ও স্ব স্ব ওয়েবসাইটে আপলোডকরণ	কর্ম-পরিকল্পনা ও ত্রৈমাসিক প্রতিবেদন দাখিলকৃত ও আপলোডকৃত	তারিখ	১০/০৬/২১ ১৫/১০/২১ ১৫/০১/২২ ১৫/০৪/২২	১০/০৬/২১ ১৪/১০/২১ ১০/০১/২২ ১১/০৪/২২
				১০০%
১.৭ আওতাধীন আঞ্চলিক/মাঠ পর্যায়ের কার্যালয় (প্রয়োজ্য ক্ষেত্রে) কর্তৃক দাখিলকৃত জাতীয় শুদ্ধাচার কৌশল কর্ম-পরিকল্পনা ও পরিবীক্ষণ প্রতিবেদনের ওপর ফিডব্যাক প্রদান	ফিডব্যাক সভা/ কর্মশালা অনুষ্ঠিত	তারিখ	২৫/০৬/২১ ৩০/১০/২১ ৩০/০১/২২ ৩০/০৪/২২	২৭/১০/২১ ২৭/০১/২২ ২৭/০৪/২২ ৭৫%
১.৮ শুদ্ধাচার পুরস্কার প্রদান এবং পুরস্কারপ্রাপ্তদের তালিকা ওয়েবসাইটে প্রকাশ	প্রদত্ত পুরস্কার	তারিখ	৩০/০৬/২২	৩০/০৬/২২ ১০০%
<b>২. আর্থিক ব্যবস্থাপনা উন্নয়ন-----</b>				
২.১ ২০২১-২২ অর্থবছরের ক্রয়-পরিকল্পনা (প্রকল্পের অনুমোদিত বার্ষিক ক্রয় পরিকল্পনাসহ) ওয়েবসাইটে প্রকাশ	ক্রয়-পরিকল্পনা ওয়েবসাইটে প্রকাশ	তারিখ	৩১/০৭/২০২১ ৩১/০৩/২০২২	৩১/০৭/২০২১ ০৬/০১/২০২২
				১০০%
২.২ প্রকল্পের PSC ও PIC সভা আয়োজন	সভা আয়োজিত	সংখ্যা	PSC সভা (৭) PICসভা (৫)	PSC সভা (৪) PICসভা (৬)
২.৩ বার্ষিক উন্নয়ন কর্মসূচি বাস্তবায়ন	বার্ষিক উন্নয়ন কর্মসূচি বাস্তবায়িত	(%)	১০০%	৮২.৪৩%
২.৪ প্রকল্প সমাপ্তি শেষে প্রকল্পের সম্পদ (যানবাহন, কম্পিউটার, আসবাবপত্র ইত্যাদি) বিধি মোতাবেক হস্তান্তর করা	প্রকল্পের সম্পদ বিধি মোতাবেক হস্তান্তরিত	তারিখ	প্রয়োজ্য নয়	প্রয়োজ্য নয়
<b>৩. শুদ্ধাচার সংশ্লিষ্ট এবং দুর্নীতি প্রতিরোধ সহায়ক অন্যান্য কার্যক্রম-----</b>				
৩.১ মোবাইল ব্যাংকিং এর মাধ্যমে আখচাষিদের আখের মূল্য স্বচ্ছতা ও জবাবদিহিতার ভিত্তিতে পরিশোধকরণ মনিটরিং	আখের মূল্য পরিশোধ	(%)	১০০%	১০০%
৩.২ আখচাষিদের নিকট ই গেজেট এর মাধ্যমে সুষ্ঠুভাবে ই-পূর্জি বিতরণ মনিটরিং	স্বচ্ছতার ভিত্তিতে পূর্জি বিতরণ	(%)	১০০%	১০০%
৩.৩ অভ্যন্তরীণ নিরীক্ষা জোরদার করে স্বচ্ছতা ও জবাবদিহিতা নিশ্চিতকরণ	নিরীক্ষা কার্যক্রম	সংখ্যা	৮	৬ ৭৫%
৩.৪ সুশাসন ও শুদ্ধাচার প্রতিষ্ঠার লক্ষ্যে বিএসএফআইসি চাকুরি প্রবিধানমালা-১৯৮৯ আলোকে সাধারণ আচরণ ও শৃঙ্খলা (৩৭-৪৮ ধারা) বিষয়ক প্রশিক্ষণ প্রদান	প্রশিক্ষণ আয়োজিত	সংখ্যা	২	৩ ১০০%
৩.৫ সিসিটিভির মাধ্যমে চিনিকলসমূহের আখ মাড়াই ও চিনি উৎপাদন কার্যক্রম মনিটরিং	কার্যক্রম মনিটরিং	তারিখ	৩১/১২/২১ ২০/০২/২২	০৩/১২/২১ ০৭/১২/২১
				১০০%

১৯৮০ সাল হতে ২০১৮ সাল পর্যন্ত আমদানিকৃত চিনির তথ্য:

ক্রমিক	সাল	চিনির পরিমাণ (মে.টন)	মন্তব্য
১	১৯৮০	২৭৬৫০.৩১৬	
২	১৯৮৪	৪৩০১০.০০০	
৩	১৯৮৫	১০১২২.৪২২	
৪	১৯৮৬	৫৯১১৫.৩৫০	
৫	১৯৮৭	২৩৯০০.০০০	
৬	১৯৯৩	৫২৫০০.০০০	
৭	১৯৯৪	২৬২৫০.০০০	
৮	১৯৯৬	১০২৪৬৬.৬৫০	
৯	১৯৯৭	১২৭৩৭০.১৫০	
১০	১৯৯৮	১৩৪১২৫.০০০	
১১	১৯৯৯	১৪৯৯০০.০০০	
১২	২০০০	৯৯৭৫০.০০০	
১৩	২০০১	১২৫৩৫০.০০০	
১৪	২০০২	২৬২৫০.০০০	
১৫	২০১০	২৫৮৭৮.৯০০	
১৬	২০১১	৪৫০১৮.৩৫০	কন্টেইনার
১৭	২০১২	৮০৬০০.০০০	
১৮	২০১৭	২২৫০০.০০০	
১৯	২০১৮	৮৫৩৯২.১৫০	
সর্বমোট		১২৬৭১৪৯.২৮৮	

## ১৯৭২-১৯৭৩ সাল হতে ২০২১-২০২২ সাল পর্যন্ত বিএসএফআইসি'র ধার্যকৃত চিনির বিক্রয় দর

সাল	তারিখ	প্রতি মে.টন চিনির বিক্রয় দর (টাকা)	প্রতি কেজি চিনির বিক্রয় দর (টাকা)	সাল	তারিখ	প্রতি মে.টন চিনির বিক্রয় দর (টাকা)	প্রতি কেজি চিনির বিক্রয় দর (টাকা)	
১৯৭২-৭৩		২৭৫০.০০	২.৭৫	২০০৭-০৮	০৮-০৭-২০০৭	২৭০০০.০০	২৭.০০	
১৯৭৩-৭৪		৪১৪০.০০	৪.১৪		১৫-০৭-২০০৭	২৫০০০.০০	২৫.০০	
১৯৭৪-৭৫		১০৭০২.০০	১০.৭০		১৮-০২-২০০৮	২৮০০০.০০	২৮.০০	
১৯৭৫-৭৬		১০৭২০.০০	১০.৭২		২৫-০২-২০০৮	৩২০০০.০০	৩২.০০	
১৯৭৬-৭৯		১০১৮০.০০	১০.১৮		০৪-০৩-২০০৮	৩৪০০০.০০	৩৪.০০	
১৯৭৯-৮০		১০১৮০.০০	১০.১৮	২০০৮-০৯	১১-০৫-২০০৮	৩১০০০.০০	৩১.০০	
		১৫০০০.০০	১৫.০০		০৩-০৮-২০০৮	২৯০০০.০০	২৯.০০	
১৯৮০-৮৫		১৫০০০.০০	১৫.০০		১২-০৮-২০০৮	৩১০০০.০০	৩১.০০	
১৯৮৫-৮৭		১৬৫০০.০০	১৬.৫০		০২-০৯-২০০৮	৩৩০০০.০০	৩৩.০০	
১৯৮৭-৮৮		১৬৮৬০.০০	১৬.৮৬		২৮-০১-২০০৯	৩০০০০.০০	৩০.০০	
		১৮০০০.০০	১৮.০০	১৬-০২-২০০৯	৩৩০০০.০০	৩৩.০০		
১৯৮৮-৮৯		১৮২০০.০০	১৮.২০	২০০৯-১০	২০-১০-২০০৯	৪৫০০০.০০	৪৫.০০	
		২১০০০.০০	২১.০০	২০১০-১১	২৭-০৭-২০১০	৪৩০০০.০০	৪৩.০০	
১৯৮৯-৯০		২৩০০০.০০	২৩.০০		১২-০৯-২০১০	৪৫০০০.০০	৪৫.০০	
		২৪৩০০.০০	২৪.৩০		০১-০৬-২০১১	*৫৩০০০.০০	৫৩.০০	
১৯৯০-৯১		২৭০০০.০০	২৭.০০	২০১১-১২	২৬-০৯-২০১১	*৬০০০০.০০	৬০.০০	
		২৯৭৪০.০০	২৯.৭৪		০৩-১১-২০১১	*৫৫০০০.০০	৫৫.০০	
১৯৯১-৯২		২৬৬৪০.০০	২৬.৬৪	২০১২-১৩	১৯-০৭-২০১২	*৫০০০০.০০	৫০.০০	
		২৫০০০.০০	২৫.০০		২৬-০৯-২০১২	**৪৫০০০.০০	৪৫.০০	
১৯৯২-৯৩		২২৫০০.০০	২২.৫০		০৫-১১-২০১২	**৪১০০০.০০	৪১.০০	
		২৫০০০.০০	২৫.০০	২০১৩-১৪	১১-০৭-২০১৩	**৩৯০০০.০০	৩৯.০০	
১৯৯৩-৯৪		২৬০০০.০০	২৬.০০		২৪-০৯-২০১৩	**৩৬০০০.০	৩৬.০০	
		২৭০০০.০০	২৭.০০		০৯-০২-২০১৪	৪০০০০.০০	৪০.০০	
১৯৯৪-৯৭		২৭০০০.০০	২৭.০০		২০১৪-১৫	১৩-১১-২০১৪	৪০০০০.০০	৪০.০০
১৯৯৭-২০০২		২৭৪৭৩.৫০	২৭.৪৭			৩৭০০০.০০	৩৭.০০	
২০০২-০৩		২৬১৫২.০০	২৬.১৫	২০১৫-১৬		৩৭০০০.০০	৩৭.০০	
২০০৩-০৪		২৬৫০০.০০	২৬.৫০		১৮-০১-২০১৬	৪৪০০০.০০	৪৪.০০	
২০০৪-০৫		২৭৫০০.০০	২৭.৫০		২৮-০৩-২০১৬	৪৮০০০.০০	৪৮.০০	
২০০৫-০৬		৩২০০০.০০	৩২.০০	২০১৬-১৭	০৫-০৯-২০১৬	৪৮০০০.০০	৪৮.০০	
		৩৫০০০.০০	৩৫.০০			*৬০০০০.০০	৬০.০০	
		৩৯০০০.০০	৩৯.০০	২০১৭-১৮	১৫-০৫-২০১৮	*৬০০০০.০০	৬০.০০	
	৪২০০০.০০	৪২.০০			*৫০০০০.০০	৫০.০০		
২০০৬-০৭	২৫-০৭-২০০৬	৩৯০০০.০০	৩৯.০০	২০১৮-১৯		*৫০০০০.০০	৫০.০০	
	০৭-১২-২০০৬	৩৫০০০.০০	৩৫.০০		২৫-০৩-২০১৯	**৪৫০০০.০০	৪৫.০০	
	২৮-১২-২০০৬	৩৩০০০.০০	৩৩.০০	২২-০৫-২০১৯	**৪৪০০০.০০	৪৪.০০		
	২৩-০২-২০০৭	৩১৫০০.০০	৩১.৫০	২০১৯-২০	০১-১০-২০১৯	৫৫০০০.০০	৫৫.০০	
২৮-০৩-২০০৭	২৯০০০.০০	২৯.০০	২২-০১-২০২০		৬০০০০.০০	৬০.০০		
				২০২০-২১	০৬-০৪-২০২১	৬০০০০.০০	৬০.০০	
						৬৩০০০.০০	৬৩.০০	
				২০২১-২২	১১-১০-২০২১	৬৩০০০.০০	৬৩.০০	
					৭৪০০০.০০	৭৪.০০		

\* আমদানিসহ চিনির বিক্রয় মূল্য।

\*\* শুধুমাত্র আমদানিকৃত চিনির ক্ষেত্রে।



## ০৫ (পাঁচ) বছরের বিএসএফআইসির অধীন প্রতিষ্ঠানসমূহের লাভ/ (লোকসানের) পরিমাণ:

(লক্ষ টাকায়)

ক্রমিক	মিলের নাম	২০১৭-১৮	২০১৮-২০১৯	২০১৯-২০২০	২০২০-২০২১	২০২১-২০২২
১	পঞ্চগড় চিনিকল	(৫৪৫৮.১৯)	(৬২০৬.৬)	(৪৭২৩.৬৭)	(৫২৫৬.১৭)	(২৯৭২.৪৯)
২	ঠাকুরগাঁও চিনিকল	(৭১৬১.৪৮)	(৭৯৭৬.৭৯)	(৬৮৩৪.৪২)	(৯৫৯৮.২৪)	(৬৩০১.৩৯)
৩	সেতাবগঞ্জ চিনিকল	(৫৬১১.৪২)	(৬২৬০.৭)	(৪৮০৮.৭৪)	(৫৬২১.৭৮)	(১৮১৯.৭৬)
৪	রংপুর চিনিকল	(৫১৩০.৩৬)	(৬০৮২.৪৭)	(৫২৯৪.৮৮)	(৪০০৮.৪৩)	(১৮৭০.৯৫)
৫	শ্যামপুর চিনিকল	(৪৬৯০.৯৪)	(৬৩১৪.৪২)	(৬০৬৯.২১)	(৬২৫৬.৮৮)	(২৬৫১.৬৩)
৬	রাজশাহী চিনিকল	(৭৪৬৫.৯১)	(৮৩৯৫.১৪)	(৮৯১৩.৪৬)	(৮১৪১.৭০)	(৬৩১৯.৪৯)
৭	নর্থবেঙ্গাল চিনিকল	(৭১২৩.৬৮)	(৯৪৫৮)	(৮৬১৭.৬৯)	(১১৩১৮.৮৫)	(৬৫৩৪.৩৯)
৮	নাটোর চিনিকল	(৬৯১২.৯৫)	(৮৪১৫.৯৭)	(৮০৮৯.৫১)	(৮৮৬০.৩৮)	(৫৬৪২.৭৭)
৯	পাবনা চিনিকল	(৬০৯৯.৪৫)	(৬০৪৬.৬৩)	(৭৫৪৭.৯৬)	(৭৬৫৭.৩১)	(৪২১৩.৬৫)
১০	জয়পুরহাট চিনিকল	(৫৭০৭.১১)	(৭৬৯৭.৩)	(৬০১৩.৫৬)	(৭৫৪০.০৭)	(৬৬৬২.৮১)
১১	কেরু অ্যান্ড কোম্পানি	৫৫৪.৯	৭২১.০৮	৯৩৩.৬৭	১৪৬৩.০৬	৪৯১৭.৫৯
১২	কুষ্টিয়া চিনিকল	(৫৬৬০.২৩)	(৬১৭৮.১১)	(৬১৯৩.৭৮)	(৫৭৫৬.৭৭)	(৪৪০২.৬৭)
১৩	মোবারকগঞ্জ চিনিকল	(৬৪৫০.৩৯)	(৯২৫৩.৬১)	(৮৬৪৪.৭৯)	(৯৬৪১.৬৯)	(৬৮৩৯.৯৪)
১৪	ফরিদপুর চিনিকল	(৫৭৭৯.২৭)	(৭০৩৯.২৮)	(৬৩৮১.৭৭)	(৮০৫৪.৮১)	(৫৪২৬.৩৪)
১৫	জিলবাংলা চিনিকল	(৪৮৪৯.০৩)	(৬২৩৪.১৭)	(৫৬২১.২৯)	(৬৯৫৮.৪৮)	(৫২৯৬.৩২)
	মোট চিনিকল	(৮৩৫৪৫.৫১)	(১০০৮৩৮.১১)	(৯২৮২১.০৬)	(১০৩২০৮.৫০)	(৬২০৩৭.০১)
১৬	রেণউইক, যজ্ঞেশ্বর অ্যান্ড কোং	১০৬.১২	৮৪.২৭	(৬৪৭.০৩)	(৪৬৬.৪৭)	(৮৬৪.৭৬)
১৭	শেখ মোস্তফা	৪.৩৩	৫.৪	১৪.২৭	৩২.২৭	১০৫.২০
১৮	ক্রিসেন্ট অয়েল	(১.৮৭)	(১.৩৯)	(০.০১)	(০.০১)	(০.০১)
১৯	আরগ চেম্বারস	৮৬.১২	১০০.১৫	১০৭.১৮	৫১.৫২	৬৬.৯৬
	মোট অন্যান্য প্রতিষ্ঠান	১৯৪.৭	১৮৮.৪৩	(৫২৫.৫৯)	(৩৮২.৬৯)	(৬৯২.৬১)
	সর্বমোট লোকসান	(৮৩৩৫০.৮১)	(১০০৬৪৯.৬৮)	(৯৩৩৪৬.৬৫)	(১০৩৫৯১.১৯)	(৬২৭২৯.৬২)

## সদর দপ্তরের বিভাগসমূহ

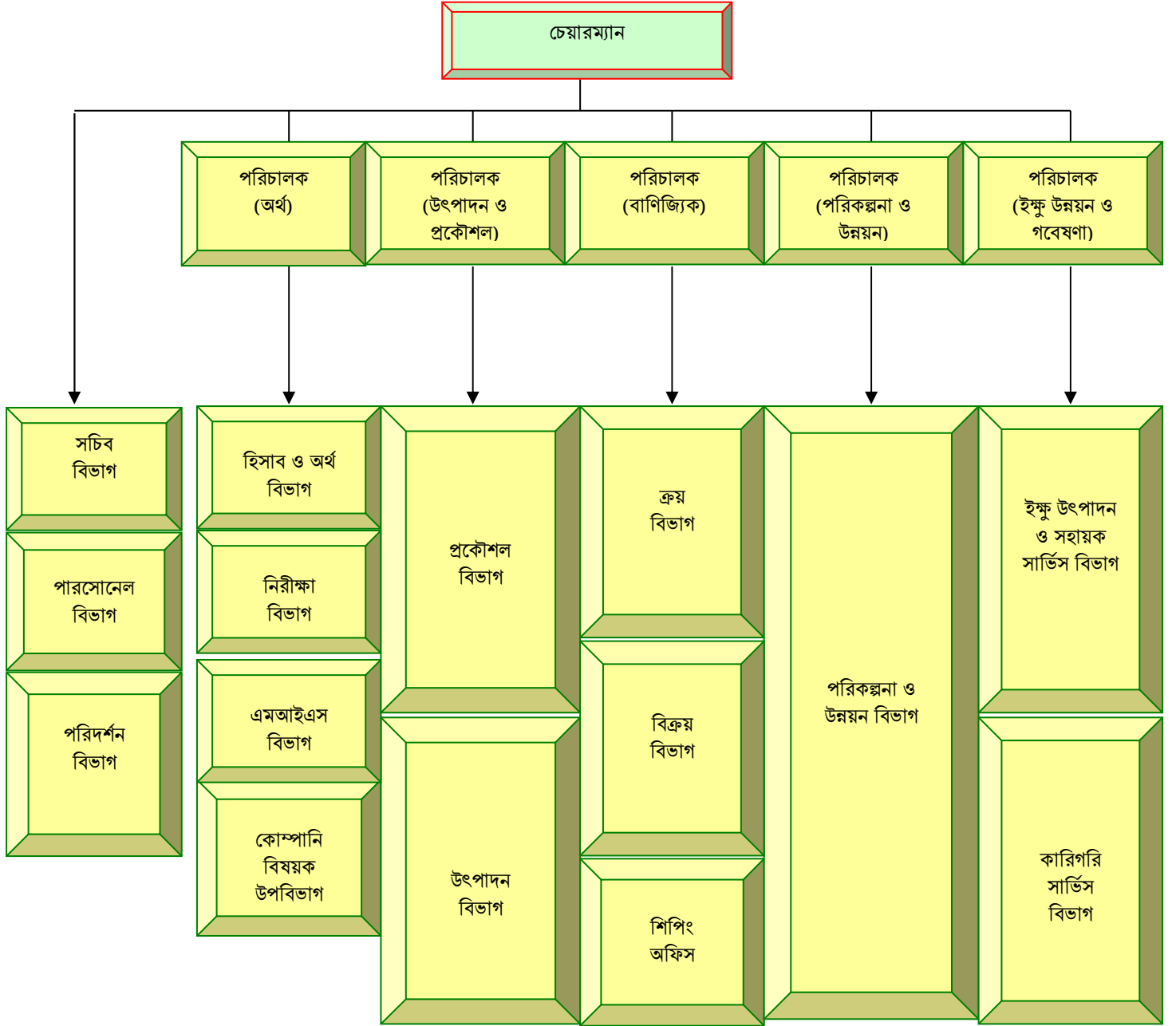

## করপোরেশনের শিল্প ও বাণিজ্যিক প্রতিষ্ঠানসমূহের নাম, ঠিকানা, ই-মেইল ও টেলিফোন নম্বর

সংক্ষিপ্ত নাম		পূর্ণ নাম	ঠিকানা	ই-মেইল	টেলিফোন নম্বর			
বাংলা	ইংরেজি				কোড নং	অফিস	বাসা	ফ্যাক্স
পচিক	PSM	পঞ্চগড় সুগার মিলস লি.	পঞ্চগড়	panchagarhsugarmil@gmail.com	০৫৬৮	৬১২১২	৬১২৯২	৬১২১২
ঠাচিক	TSM	ঠাকুরগাঁও সুগার মিলস লি.	ঠাকুরগাঁও	tsm_noor@yahoo.com	০৫৬১	৫২০৭৬	৫৩৪২৩	৫৩৪২৩
সেচিক	STSM	সেতাবগঞ্জ সুগার মিলস লি.	সেতাবগঞ্জ, দিনাজপুর	setabganjsugarmil@gmail.com	০৫৩২৫	৭৩০০৩	৭৩০০৩	৭৩০০৩
রচিক	RSM	রংপুর সুগার মিলস লি.	মহিমাগঞ্জ, গাইবান্ধা	mdrsmltd@gmail.com	০৩	-	-	৮৫১৬৫০- ৪৬২
শ্যাচিক	SHSM	শ্যামপুর সুগার মিলস লি.	শ্যামপুর, রংপুর	s.sugarmills@yahoo.com	০৫২১	৬২৩৮৭	৬২৩৮৭	৬২৩৮৭
রাচিক	RJSM	রাজশাহী সুগার মিলস লি.	হরিয়ান, রাজশাহী	rjsmltd@yahoo.com	০৭২১	৭৫০১৯১	৭৫০৪৫০	৭৫০৪৫০
নবেচিক	NBSM	নর্থবেঙ্গাল সুগার মিলস লি.	গোপালপুর, নাটোর	northbengalsm@gmail.com	০৭৭২৫	৭৫০২২	৭৫০২২	৭৫০৯২
জচিক	JSM	জয়পুরহাট সুগার মিলস লি.	জয়পুরহাট	jsm_49@yahoo.com	০৫৭১	৬২৩২০	৬২৩২০	৬২৩৮৩
কেরু	CARE W	কেরু অ্যান্ড কোং লি.	দর্শনা, চুয়াডাঙ্গা	carewco38@gmail.com	০৭৬৩২	৫১০১৭	৫১০১৭	৫১০৬৪
কুচিক	KSM	কুষ্টিয়া সুগার মিলস লি.	জগতি, কুষ্টিয়া	kustiasm04@yahoo.com	০৭১	৭৩০৪২	৭৩০৪২	৭৩৬২৭
মোচিক	MKS M	মোবারকগঞ্জ সুগার মিলস লি.	নলডাঙ্গা, ঝিনাইদহ	mobarakganjsugarmills@gmail.com	০৪৫২৩	৫৬২১৭	৫৬২১৭	৫৬০১৭
জিবাচিক	ZBSM	জিলবাংলা সুগার মিলস লি.	দেওয়ানগঞ্জ, জামালপুর	zbsmdp@gmail.com	০৯৮২৩	৭৫০০৮	৭৫০০৮	৭৫০০৮
ফচিক	FSM	ফরিদপুর সুগার মিলস লি.	মধুখালী, ফরিদপুর	faridpursugarmills@yahoo.com	০৬৩১	৮৯০৫৭	৮৯০৫৭	৮৯০৫৭
নাচিক	NTSM	নাটোর সুগার মিলস লি.	নাটোর	natorsmsugarmills@yahoo.com	০৭৭১	৬২৩৭৭	৬২৩২২	৬২৩২২
পাবচিক	PBSM	পাবনা সুগার মিলস লি.	দাশুড়িয়া, পাবনা	pbsmltd@gmail.com	০৭৩২৬	৬৩৪০০	৬৩৪০০	৬৩৮৪২
রেনউইক	RJ&CO	রেনউইক, যজ্ঞেশ্বর অ্যান্ড কোং (বিডি) লি.	কুষ্টিয়া	renwick.kustia@gmail.com	০৭১	৬১৮৬৩	৬২৪৩৩	৬২৪৩৩
শিপিং অফিস	-	শিপিং অফিস	৬৮ আগ্রাবাদ বা/এ, চট্টগ্রাম	sugarcorpctg@yahoo.com	০৩১	৭১০১৪৬	৭১০১৪৬	৭১৬৫৮৬
শেখ মোস্তফা	-	মোস্তফা ম্যানশন	৪৬ ইমামগঞ্জ, ঢাকা		-	-		-